

# GUIA

ACADÊMICO 2017

## **GUIA ACADÊMICO**

1º Semestre de 2017

### **Realização**

#### **Pró-Reitoria de Graduação**

Prof. Dr. Armindo Quillici Neto

### **Diretoria de Ensino**

Prof. Dr. Guilherme Saramago de Oliveira

### **Texto, Edição e Produção**

Vanda Cunha Albieri Nery

### **Projeto, Capa e Diagramação**

Antonio Santiago da Silva



Os conteúdos gerais desta edição foram elaborados com base nos documentos normativos da UFU, como Estatuto e Regimento Geral, Resoluções dos Conselhos e outros. Já as informações relacionadas às estruturas acadêmica e administrativa da Universidade foram obtidas por meio da homepage dos órgãos, divisões e unidades acadêmicas. A atualização dos conteúdos relativos aos cursos é de responsabilidade de cada coordenação, que deve solicitar à Diren, quando necessário, a alteração dos dados.

### **ATUALIZAÇÕES, CORREÇÕES E SUGESTÕES PARA A PRÓXIMA EDIÇÃO:**

**Campus Santa Mônica - Bloco 3P, Térreo - Fone: (34) 3291-8997**

**e-mail: [guia@prograd.ufu.br](mailto:guia@prograd.ufu.br)**



# Sumário

- Apresentação..... 07
- Estrutura Geral do Sistema Educacional Brasileiro..... 09
- Universidade Federal de Uberlândia .....13
  - 1. Estruturas Administrativa e Acadêmica.....15
    - 1.1. Conselho de Integração Universidade-Sociedade.....15
    - 1.2. Órgãos da Administração Superior.....15
    - 1.3. Unidades Acadêmicas.....19
    - 1.4. Unidades Especiais de Ensino..... 22
  - 2. Cursos Oferecidos pela UFU..... 23
    - 2.1. Cursos de Graduação..... 23
    - 2.2. Cursos de Pós-Graduação..... 28
- Sua Vida Acadêmica..... 31
  - 1. Pró-Reitoria de Graduação (Prograd)..... 31
    - 1.1. Diretoria de Administração e Controle Acadêmico (Dirac)..... 32
    - 1.2. Diretoria de Ensino (Diren) ..... 36
    - 1.3. Diretoria de Processos Seletivos (Dirps)..... 39
  - 2. Pró-Reitoria de Assistência Estudantil (Proae)..... 41
    - 2.1. Diretoria de Inclusão, Promoção e Assistência Estudantil (Dires) ..... 42
    - 2.2. Diretoria de Qualidade de Vida do Estudante (Dirve)..... 43
  - 3. Pró-Reitoria de Extensão e Cultura (Proexc)..... 47
    - 3.1. Diretoria de Cultura (Dicult)..... 47
    - 3.2. Diretoria de Extensão Comunitária (Direc)..... 48
  - 4. Pró-Reitoria de Pesquisa e Pós-Graduação (Propp)..... 49
    - 4.1. Programas de Iniciação Científica..... 50
    - 4.2. Programa de Iniciação Tecnológica..... 50
- Outros Serviços à Disposição do Discente..... 51
- Seu Curso ..... 55
- Calendário Acadêmico de Graduação .....s/n



---

## Apresentação

Prezado aluno, prezada aluna,

O Guia Acadêmico da UFU tem por objetivo apresentar informações sobre a Universidade e sobre o Curso em que está matriculado. Você precisa saber da organização da Universidade e de como ela está estruturada, pois entendemos que a vida universitária ultrapassa o cotidiano da sala de aula. É importante a sua integração com os demais colegas e também a sua participação nos projetos disponíveis.

Este material traz informações sobre o seu Curso, sobre as normas referentes aos cursos de graduação e sobre a sua vida acadêmica. Trata das informações sobre as Pró-Reitorias de Graduação, de Extensão, de Assuntos Estudantis, e de Pesquisa e Pós-Graduação. Fala dos programas de Iniciação Científica, de Iniciação Tecnológica e dos serviços que estão à sua disposição.

Os professores, os técnicos administrativos e os gestores da UFU, constituímos um corpo de trabalho para o desenvolvimento de sua formação acadêmica, profissional e humana. Aproveite este material para a organização de seus estudos e para conhecer um pouco melhor da comunidade acadêmica da UFU.

Aproveite o tempo da vida universitária para ampliar suas amizades, ampliar seu conhecimento científico, sua visão cultural e contribuir para a construção de uma sociedade mais justa, solidária, ética e pautada nos princípios da inclusão e no respeito à diversidade.

**Prof. Dr. Armino Quillici Neto**  
**Pró-Reitor de Graduação**



## Estrutura Geral do Sistema Educacional Brasileiro

A educação no Brasil é regulamentada pelo Governo Federal, através do Ministério da Educação (MEC), que define os princípios orientadores da organização de programas educacionais. A atual estrutura do sistema educacional decorre da aprovação da Lei de Diretrizes e Bases da Educação Nacional (LDB), Lei nº 9394, de 20 de dezembro de 1996, que, por sua vez, vincula-se às diretrizes gerais estabelecidas pela Constituição Federal de 1988, bem como pela Lei nº 9131, de 24 de novembro de 1995, que criou o Conselho Nacional de Educação, além de vários outros Decretos, Portarias e Resoluções.

A LDB, de forma geral, oferece um conjunto de definições políticas que orientam o sistema educacional; estabelece a finalidade da educação no Brasil, como esta deve estar organizada, quais os órgãos administrativos responsáveis, quais os níveis e modalidades de ensino, entre outros aspectos em que se define e se regulariza o sistema educacional brasileiro. Seu objetivo é normatizar o sistema educacional e garantir o acesso igualitário para todos em relação à educação.

De acordo com o art. 21 dessa Lei, a atual estrutura do sistema regular de ensino no Brasil compreende dois grandes níveis: a Educação Básica, composta pela educação infantil, ensino fundamental e ensino médio; e a Educação Superior, ministrada em instituições de ensino superior públicas e privadas, com variados graus de abrangência ou especialização, conforme ilustrado na Figura 1.

Segundo a legislação vigente, cada nível de governo deve, separadamente, gerir e organizar seus respectivos sistemas de ensino. Assim, os municípios têm a função de atuar prioritariamente na educação infantil e no ensino fundamental; já os Estados e o Distrito Federal são responsáveis pelo ensino fundamental e ensino médio. E ao governo federal cabe manter as instituições federais públicas, bem como regular o funcionamento das instituições privadas, de forma a garantir a qualidade deste nível da educação.

A educação infantil, primeira etapa da educação básica, é oferecida em creches, para crianças com até três anos de idade, e nas pré-escolas, para crianças de 4 a 6 anos.

O ensino fundamental, com duração mínima de nove anos, conforme a Lei nº 11274, de 06 de fevereiro de 2006, é obrigatório e gratuito na escola pública, devendo o Poder Público garantir sua oferta para todos, inclusive aos que a ele não tiveram acesso na idade própria.

O ensino médio, etapa que finaliza a educação básica, tem duração mínima de três anos e oferece uma formação geral ao educando, podendo incluir programas de preparação geral para o trabalho e, de forma facultativa, a habilitação profissional.

Essa organização da Educação Básica é flexível, justamente, para atender aos jovens e adultos que não tiveram acesso à escola no tempo convencional.

Além do ensino regular, integram a educação formal as seguintes modalidades específicas: a educação especial, para os portadores de necessidades especiais; a educação de jovens e adultos, para aqueles que não tiveram acesso ou continuidade de estudos no ensino fundamental e médio na idade apropriada.

A educação profissional está integrada às diferentes formas de educação, ao trabalho, às ciências e à tecnologia, com o objetivo de conduzir ao permanente desenvolvimento de aptidões para a vida produtiva. O ensino de nível técnico é ministrado de forma indepen-

FIGURA 1 - ORGANIZAÇÃO E ESTRUTURA DA EDUCAÇÃO BRASILEIRA

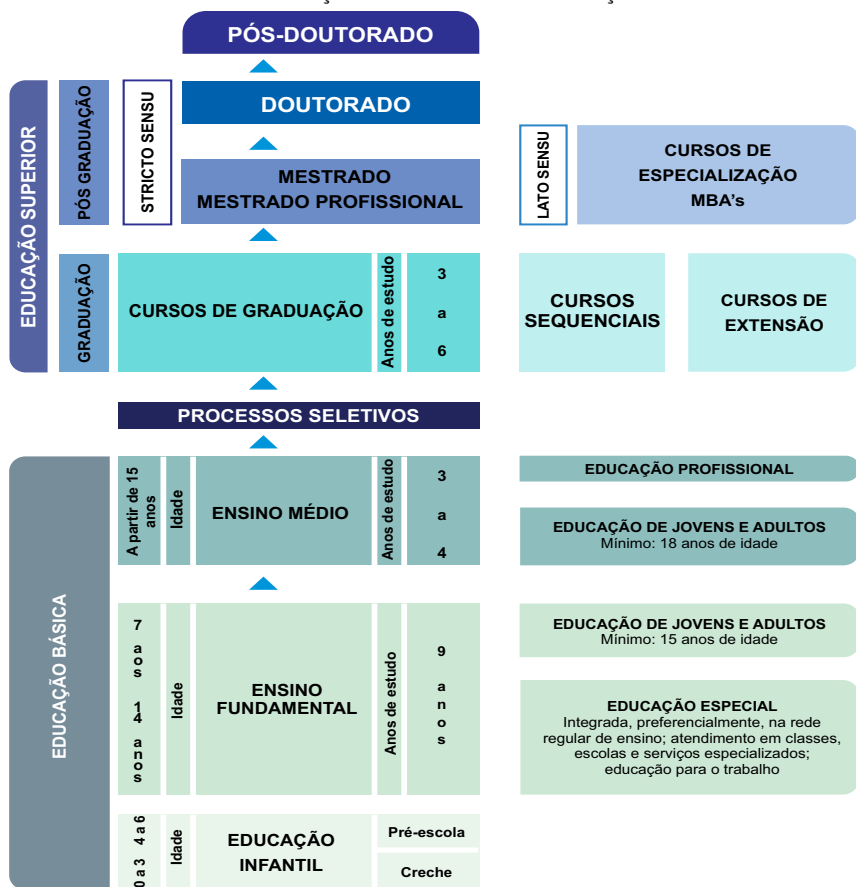

Fonte: [www.oei.es/quipu/brasil/estructura.pdf](http://www.oei.es/quipu/brasil/estructura.pdf) Acesso em: 29/06/2016, Adaptado.

dente do ensino médio regular. Este, entretanto, é requisito para a obtenção do diploma de técnico.

A educação superior pode ser ministrada em duas modalidades: presencial e a distância. A primeira, exige a presença do aluno em, pelo menos, 75% das aulas e em todas as avaliações. Já na segunda, a relação professor-aluno não é presencial e a mediação didático-pedagógica nos processos de ensino e aprendizagem ocorre com a utilização de meios e tecnologias de informação e comunicação.

A educação superior é composta pelos cursos de graduação, cursos sequenciais e cursos de extensão. Também faz parte desse nível de ensino a pós-graduação, que compreende cursos de especialização e programas de mestrado, doutorado e pós-doutorado.

Cursos de graduação: são abertos a candidatos que tenham concluído o ensino médio ou equivalente e se classificado em processo seletivo. Tais cursos têm como objetivo a formação de profissionais para o exercício de atividades que demandem estudos superiores, associando-se à pesquisa e à extensão. Os cursos de graduação conferem os graus de Bacharelado, Licenciatura e Tecnologia.

**Bacharelado:** curso superior generalista, de formação científica ou humanística, que confere ao diplomado competências em determinado campo do saber para o exercício de atividade profissional, acadêmica ou cultural, com o grau de bacharel.

**Licenciatura:** curso superior que confere ao diplomado competências para atuar como professor na educação básica, com o grau de licenciado.

**Tecnologia:** cursos superiores de formação especializada em áreas científicas e tecnológicas, que conferem ao diplomado competências para atuar em áreas profissionais específicas, caracterizadas por eixos tecnológicos, com o grau de tecnólogo.

**Cursos sequenciais:** são organizados por campo de saber, de diferentes níveis de abrangência. São abertos a candidatos que atendam aos requisitos estabelecidos pelas instituições de ensino e que tenham concluído o ensino médio. Destinam-se à obtenção ou atualização de qualificações técnicas, profissionais ou acadêmicas. Distinguem-se em cursos sequenciais de formação específica, com destinação coletiva, que visam assegurar uma formação básica adequada num campo de saber; e cursos sequenciais de complementação de estudos, com destinação coletiva ou individual, dirigidos exclusivamente para egressos ou matriculados em cursos de graduação.

**Extensão:** programa de formação da educação superior, voltado a estreitar a relação entre universidade e sociedade, aberto a candidatos que atendam aos requisitos estabelecidos pelas instituições de ensino, que confere certificado aos estudantes concluintes. Compreende programas, projetos e cursos voltados a disseminar ao público externo o conhecimento desenvolvido e sistematizado nos âmbitos do ensino e da pesquisa e, reciprocamente, compreender as demandas da comunidade relacionadas às competências acadêmicas das instituições da educação superior.

**Cursos de pós-graduação:** são destinados àqueles que já têm diploma de graduação e desejam se aprofundar em determinada área de conhecimento. São oferecidos em duas categorias: cursos *lato sensu* (sentido amplo), que comportam as especialização e MBA's; e cursos *stricto sensu* (sentido restrito), que englobam os mestrados, doutorados e pós-doutorados.

Os cursos de especialização, com duração mínima de 360 horas, têm o objetivo de intensificar o domínio científico e técnico do profissional em determinada área do saber. Diferentemente da graduação, generalista por excelência, a especialização confere habilidades técnicas específicas a determinado tema, com programas nas mais diversas áreas de conhecimento. Ao final, o aluno obtém o título de especialista.

O MBA (o termo vem do inglês *Master in Business Administration*), trata-se de um curso de especialização na área gerencial ou administrativa, destinado àqueles que querem aprimorar conhecimentos de administração e obter uma visão aprofundada e global do mundo corporativo. Costuma ser procurado por empreendedores, empresários, executivos e gestores. O Ministério da Educação (MEC) só reconhece cursos de MBA com duração mínima de 360 horas-aula. A Associação Nacional de MBA (Anamba) classifica os cursos com 360 horas-aula como "padrão Brasil" e os de 480 horas como "padrão global".

O mestrado, também chamado mestrado acadêmico, é um curso que aprofunda o aprendizado da graduação. O objetivo é preparar professores para o ensino superior, além de possibilitar uma formação mais profunda em determinada área de conhecimento. O curso, com duração de 24 meses, não tem uma carga horária grande, mas exige muito empenho fora da sala de aula, para leitura, pesquisa e participação em eventos acadêmicos. Exige, ainda, a defesa de dissertação na qual o aluno revele domínio sobre o tema, conferindo o título de mestre.

O mestrado profissional enfatiza estudos e técnicas diretamente voltadas ao desempenho de um alto nível de qualificação profissional. Essa ênfase é a única diferença em relação ao mestrado acadêmico. Confere idênticos grau e prerrogativas, inclusive para ser professor universitário.

O doutorado oferece um conhecimento teórico mais profundo do que o mestrado, buscando avanços reais no conhecimento. Tem como finalidade a formação científica ou cultural, ampla e aprofundada. O curso, com duração de 48 meses, exige defesa de tese

em determinada área de concentração, que contenha trabalho de pesquisa, com real contribuição para o conhecimento do tema, conferindo o diploma de doutor. É voltado, sobretudo, para quem pretende seguir carreira acadêmica, como professor ou pesquisador.

O pós-doutorado consiste em uma atividade especializada ou estágio de pesquisa em universidade, realizado após a conclusão do doutorado. O objetivo é dar um nível de excelência em determinada área do conhecimento para aquele que termina um doutorado e quer continuar se aprimorando como pesquisador. O trabalho de conclusão pode ter formato de relatório, artigo científico ou inovação de uma tecnologia ou produto. A duração é de seis a doze meses, sendo permitida prorrogação, desde que não ultrapasse o tempo total de 24 meses.

**Para mais informações sobre a estrutura do ensino brasileiro acesse o site do MEC: <http://portal.mec.gov.br/sesu>**



## Universidade Federal de Uberlândia

Origina-se da Universidade de Uberlândia, criada em 14 de agosto de 1969, por meio do Decreto-Lei nº 762, como uma fundação de direito privado, com autonomia didática, científica, administrativa, financeira e disciplinar, formada pelas instituições isoladas de ensino superior já existentes na cidade. Nove anos mais tarde, em 24 de maio de 1978, por disposição da Lei nº 6532, foi federalizada e recebeu o nome atual: Universidade Federal de Uberlândia (UFU).

A comunidade universitária é hoje constituída por mais de 29 mil pessoas. São 23925 alunos matriculados nos diferentes cursos de graduação, pós-graduação, ensino fundamental, educação profissional e ensino de línguas estrangeiras, 2037 professores e 3150 funcionários técnico-administrativos, incluindo a UFU e as Fundações de Apoio.

Para abrigar a comunidade universitária, a UFU possui sete campi: Campus Educação Física, Campus Glória, Campus Santa Mônica e Campus Umuarama, instalados em Uberlândia; Campus do Pontal, na cidade de Ituiutaba; Campus Monte Carmelo, na cidade de Monte Carmelo, e Campus Patos de Minas, na cidade de Patos de Minas. A universidade conta com três unidades administrativas, uma situada no Campus Santa Mônica, outra à Avenida Engenheiro Diniz e outra à Rua Duque de Caxias. Possui também três fazendas experimentais: do Glória, Capim Branco e Água Limpa. E há, ainda, a Estação Ecológica do Panga, uma unidade de conservação registrada no Ibama, na categoria de Reserva Particular do Patrimônio Natural, utilizada exclusivamente para aulas de campo e pesquisas científicas de alunos de graduação, mestrado e doutorado, principalmente dos cursos de Ciências Biológicas e Geografia.

A Instituição conta, ainda, com duas Unidades Especiais de Ensino: a Escola de Educação Básica (Eseba) e a Escola Técnica de Saúde (Estes), responsáveis pela educação básica e pela educação profissional. Suas atividades apoiam-se em cinco fundações, com metas diferenciadas, que buscam sedimentar as atividades científicas e viabilizar o compromisso universidade-sociedade: Fundação de Apoio Universitário (FAU), Fundação de Assistência ao Estudante Universitário (Faesu), Fundação de Assistência, Estudo e Pesquisa de Uberlândia (Faepu), Fundação de Desenvolvimento Agropecuário (Fundap) e Fundação de Rádio e Televisão Educativas de Uberlândia (RTU). Seus hospitais universitários - Hospital de Clínicas, Hospital Veterinário e Hospital Odontológico - são locais de ensino e pesquisa e mantêm ações voltadas para a saúde da população local e das regiões do Triângulo Mineiro, Alto Paranaíba e Sudoeste de Goiás.

Nos três campi de Uberlândia são oferecidos 78 cursos de graduação, 39 de mestrado acadêmico, sete de mestrado profissional e 21 de doutorado. No campus de Ituiutaba são oferecidos 11 cursos de graduação e um de mestrado, no campus de Monte Carmelo cinco cursos de graduação e no de Patos de Minas, três cursos de graduação e um de mestrado. Esta estrutura acadêmica está organizada em 30 Unidades Acadêmicas (Faculdades e Institutos) nas áreas de Ciências Biomédicas, de Ciências Exatas e de Ciências Humanas e Artes.

De acordo com o Estatuto e o Regimento Geral, a UFU caracteriza-se como uma fundação pública de educação superior, ligada à Administração Federal Indireta. Sua organização e seu funcionamento são regidos pela Legislação Federal, por seus próprios Estatuto e Regimento Geral, além de normas complementares estabelecidas pelos diferentes órgãos de sua administração superior. Por essa configuração, a UFU goza de autonomia



didático-científica, administrativa, de gestão financeira e patrimonial, nos termos da lei. Sua missão é formar profissionais qualificados, produzir conhecimento e disseminar a ciência, a tecnologia e inovação, a cultura e a arte na sociedade, por intermédio do ensino público e gratuito, da pesquisa e da extensão, visando a melhoria da qualidade de vida, a difusão de valores éticos e democráticos, a inclusão social e o desenvolvimento sustentável.

A estrutura da administração superior da UFU pode ser visualizada no organograma colocado a seguir:

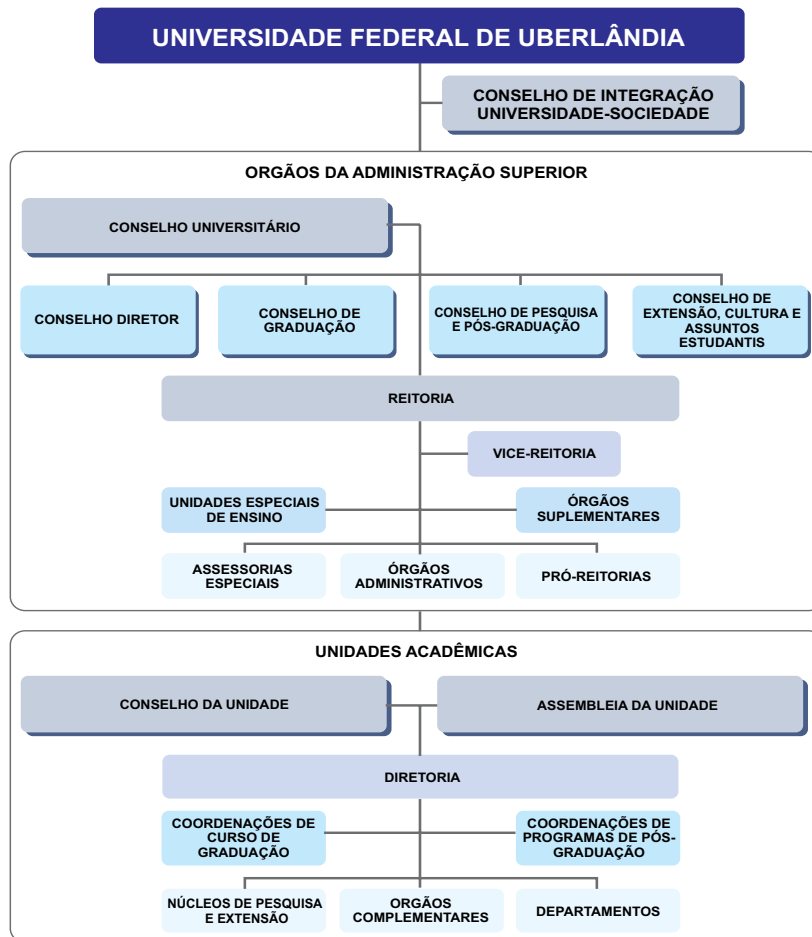

## 1. Estruturas Administrativa e Acadêmica

A estrutura organizacional da Universidade é composta pelo Conselho de Integração Universidade-Sociedade, pelos órgãos da administração superior e pelas unidades acadêmicas.

### 1.1. Conselho de Integração Universidade-Sociedade

É um órgão consultivo da administração superior e se constitui em espaço privilegiado de interlocução com os vários setores da sociedade. É nele que a UFU, formalmente, dá a conhecer seu plano de gestão, suas políticas, suas estratégias de gestão, seus projetos e programas, além de discutir o projeto didático, científico, cultural e tecnológico da Instituição. É ainda neste Conselho que a UFU e a comunidade ali representada examinam as demandas existentes na sociedade e sugerem empreendimentos, parcerias e atividades a serem desenvolvidos com os diversos setores do poder público e da sociedade civil.

### 1.2. Órgãos da Administração Superior

A Administração Superior da UFU é composta por cinco órgãos colegiados - o Conselho Universitário, o Conselho Diretor, o Conselho de Graduação, o Conselho de Pesquisa e Pós-Graduação e o Conselho de Extensão, Cultura e Assuntos Estudantis - e pela Reitoria.

Conselho Universitário (Consun) é o órgão máximo de função normativa, deliberativa e de planejamento. É responsável por traçar a política universitária que orienta a UFU em todas as suas ações.

Conselho Diretor (Condir) é o órgão consultivo e deliberativo que responde e toma decisões sobre matérias administrativas, orçamentárias, financeiras, de recursos humanos e materiais.

Conselho de Graduação (Congrad) é o órgão consultivo e deliberativo que propõe diretrizes, responde e toma decisões diante de questões que envolvem o ensino de graduação.

Conselho de Pesquisa e Pós-Graduação (Conpep) é o órgão consultivo e deliberativo em matéria de pesquisa e pós-graduação.

Conselho de Extensão, Cultura e Assuntos Estudantis (Consex) é o órgão consultivo e deliberativo em matérias relacionadas às atividades de extensão, cultura e assuntos estudantis.

Reitoria é o órgão executivo central que administra, coordena e fiscaliza todas as atividades da UFU. Essa função é exercida pelo reitor, auxiliado pelo vice-reitor. Suas ações são acompanhadas diretamente pelas Pró-Reitorias, Órgãos Administrativos, Órgãos Suplementares e Assessorias.

Reitor: Prof. Dr. Valder Steffen Júnior  
 Campus Santa Mônica - Bloco 3P, 3º andar  
 Fone: (34) 3239-4893  
 e-mail: reitoria@ufu.br - website: www.portal.reitoria.ufu.br

Vice-reitor: Prof. Dr. Orlando César Mantese  
 Campus Santa Mônica - Bloco 3P, 3º andar  
 Fones: (34) 3239-4803 / 3239-4893  
 e-mail: reitoria@ufu.br - website: www.portal.reitoria.ufu.br



Na UFU são seis as Pró-Reitorias, responsáveis por supervisionar e coordenar as respectivas áreas de atuação:

A Pró-Reitoria de Assistência Estudantil (Proae), que tem por missão contribuir com o acesso, a permanência e a conclusão de curso da comunidade estudantil na UFU, por meio da implementação da Política de Assistência Estudantil voltada para inclusão social, produção de conhecimento, formação ampliada, melhoria do desempenho acadêmico e da qualidade de vida, garantindo o direito à educação aos discentes. Para isso, atua nas áreas de esporte e lazer, moradia, alimentação, transporte, atenção à saúde, inclusão digital, cultura, creche, acessibilidade, apoio pedagógico e combate às discriminações de gênero, de diversidade sexual, étnico-raciais, entre outros.

Pró-reitora: Elaine Saraiva Calderari  
Campus Santa Mônica - Bloco 3P, 1º andar  
Fone: (34) 3291-8952  
e-mail: proae@proae.ufu.br - website: www.proae.ufu.br

A Pró-Reitoria de Extensão e Cultura (Proexc), que articula, desenvolve e coordena as atividades de extensão universitária da instituição, incluindo as atividades culturais. É responsável por vincular ensino, pesquisa e sociedade e por promover a interação entre a instituição e os diversos segmentos sociais: entidades governamentais, setor privado, comunidades carentes, movimentos sociais e público consumidor de conhecimentos, artes e serviços.

Pró-reitor: Prof. Dr. Helder Eterno da Silveira  
Campus Santa Mônica - Bloco 3P, 1º andar  
Fones: (34) 3239-4842 / 3239-4888  
e-mail: proreitoria@proex.ufu.br - website: www.proex.ufu.br

A Pró-Reitoria de Gestão de Pessoas (Progep), responsável pelo desenvolvimento de atividades de Gestão e Coordenação de Pessoal Docente e Técnico- Administrativo, Provimento e Acompanhamento das Carreiras, Capacitação e Qualificação Profissional, Administração e Movimentação de Pessoal, Controle e Registros, Atenção Integral e Qualidade de Vida do Servidor, Segurança no Trabalho e Saúde Ocupacional, por meio do planejamento e execução da política de desenvolvimento de pessoas, contribuindo para a construção da excelência da UFU.

Pró-reitor: Prof. Dr. Márcio Magno Costa  
Campus Santa Mônica - Bloco 3P, 1º andar  
Fones: (34) 3239-4956 / 3239-4957  
e-mail: progep@ufu.br - website: www.progep.ufu.br

A Pró-Reitoria de Graduação (Prograd), que coordena programas de apoio, fomento, acompanhamento e avaliação das atividades de ensino propostas pelas diversas unidades acadêmicas, por ela própria e também pelo Ministério da Educação.

Pró-reitor: Prof. Dr. Armindo Quillici Neto  
Campus Santa Mônica - Bloco 3P, Térreo  
Fones: (34) 3291-8937 / 3291-8936  
e-mail: prograd@ufu.br - website: www.prograd.ufu.br

A Pró-Reitoria de Pesquisa e Pós-Graduação (Propp), que coordena programas de apoio, fomento, acompanhamento e avaliação das atividades de pesquisa propostas pelas diversas unidades acadêmicas, por ela própria e também pelo Ministério da Educação.

Pró-reitor: Prof. Dr. Carlos Henrique de Carvalho  
Campus Santa Mônica - Bloco 3P, 3º andar  
Fone: (34) 3239-4980  
e-mail: propp@ufu.br - website: www.propp.ufu.br

A Pró-Reitoria de Planejamento e Administração (Proplad), responsável pelo planejamento, coordenação, supervisão e elaboração do orçamento anual da UFU. Além disso, executa, coordena e desenvolve atividades que se referem aos aspectos financeiros, patrimoniais e orçamentários da universidade.

Pró-reitor: Prof. Dr. Darizon Alves de Andrade  
Campus Santa Mônica - Bloco 3P, 2º andar  
Fone: (34) 3239-4907  
e-mail: proplad@reito.ufu.br - website: www.proplad.ufu.br

Diretamente ligados à Reitoria estão os Órgãos Administrativos que têm como funções prestar serviços à comunidade interna; assessorar as atividades acadêmicas e administrativas; propor convênios, normas, procedimentos e ações, além de outras atribuições previstas no Regimento Interno da Reitoria.

Os Órgãos Administrativos são: Auditoria Interna, Centro de Educação a Distância, Centro de Tecnologia da Informação, Diretoria de Avaliação Institucional, Diretoria de Comunicação Social, Diretoria de Relações Internacionais e Interinstitucionais, Editora da UFU, Gabinete do Reitor, Ouvidoria-Geral, Prefeitura Universitária, Procuradoria-Geral, Secretaria-Geral, Sistema de Bibliotecas e Assessorias Especiais.

A Auditoria Interna é um órgão de apoio e assessoramento responsável pela realização de atividades de controle preventivo e corretivo, de fiscalização e de orientação dos atos e fatos administrativos em assuntos contábeis, orçamentários, financeiros, patrimoniais e de pessoal.

Campus Santa Mônica - Bloco 3P - Fones: (34) 3239-4818 / 3239-4874 / 3234-4889  
e-mail: auditoria@reito.ufu.br - website: www.portal.reitoria.ufu.br/node/33

O Centro de Educação a Distância (CEaD) é um órgão de apoio e assessoramento responsável por orientar as atividades de ensino, pesquisa e extensão no âmbito da educação a distância.

Campus Santa Mônica - Bloco S - Fone: (34) 3239-4056  
e-mail: ceadufu@reito.ufu.br - website: www.cead.ufu.br

O Centro de Tecnologia da Informação (CTI) é um órgão de natureza técnica, responsável por elaborar diagnósticos, propor normas, planejar, coordenar e controlar a estrutura e os serviços centralizados da UFU relacionados à tecnologia da informação.

Avenida Pará, nº 1720 - Campus Umuarama - Bloco 2Y, Sala 19  
Fone: (34) 3218-2519  
e-mail: controle@cti.ufu.br - website: www.cti.ufu.br

A Diretoria de Avaliação Institucional é um órgão de supervisão e assessoramento, responsável por supervisionar e articular as ações de avaliação desenvolvidas na UFU, bem como oferecer apoio operacional à Comissão Própria de Avaliação (CPA).

Campus Santa Mônica - Bloco 3P - Fones: (34) 3239-4862 / 3239-4917  
e-mail: cpa@ufu.br - website: www.cpa.ufu.br

A Diretoria de Comunicação Social (Dirco) é um órgão executivo, responsável por coordenar as ações, os projetos e as atividades de comunicação dirigidas aos públicos interno e externo à UFU.

Campus Santa Mônica - Bloco S - Fones: (34) 3239-4340 / 3239-4349  
e-mail: jornalismo@dirco.ufu.br - website: www.dirco.ufu.br

A Diretoria de Relações Internacionais e Interinstitucionais (DRII) é um órgão de apoio e assessoramento técnico, responsável por articular, acompanhar e apoiar as ações de mobilidades acadêmicas nacional e internacional, projetos conjuntos em redes nacionais e internacionais e Convênios de Cooperação Bilateral e de Duplo Diploma com instituições estrangeiras.

Campus Santa Mônica - Bloco 3P, Reitoria - Sala 3P01 - Térreo

Fone: (34) 3291-8969

e-mail: [secretaria@dri.ufu.br](mailto:secretaria@dri.ufu.br) - website: [www.dri.ufu.br](http://www.dri.ufu.br)

A Editora da UFU (Edufu) é um órgão de natureza técnica com a finalidade de incentivar e promover a produção literária e acadêmica da UFU. A atividade editorial contempla a produção de periódicos, livros e partituras.

Campus Santa Mônica - Bloco S, Térreo

Fones: (34) 3239-4293 / 3239-4512 / 3239-4533 / 3230-9415

e-mails: [livrariasm@edufu.ufu.br](mailto:livrariasm@edufu.ufu.br) - [diretoria@edufu.ufu.br](mailto:diretoria@edufu.ufu.br)

website: [www.edufu.ufu.br](http://www.edufu.ufu.br)

O Gabinete do Reitor é um órgão de assessoramento com a atribuição de executar os serviços técnico-administrativos de apoio ao Reitor.

Campus Santa Mônica - Bloco 3P, 3º andar - Fone: (34) 3239-4893

e-mail: [reitoria@ufu.br](mailto:reitoria@ufu.br)

A Ouvidoria-Geral é um órgão executivo de assessoramento com a finalidade de empreender ações na defesa dos direitos individuais e coletivos da comunidade universitária e no aperfeiçoamento das atividades institucionais destinadas a atender as comunidades interna e externa à UFU.

Campus Santa Mônica - Bloco A, Sala 256 - Fone: (34) 3239-4074

e-mail: [ouvidoria@reito.ufu.br](mailto:ouvidoria@reito.ufu.br)

A Prefeitura Universitária é um órgão executivo responsável por elaborar diagnósticos, propor normas e coordenar as atividades de controle, conservação e manutenção do sistema viário, do paisagismo e dos bens imóveis da UFU, bem como dos serviços de telefonia, energia elétrica, gráfica, reprografia, protocolo, zeladoria, transporte, vigilância, gerenciamento de resíduos, abastecimento de água potável e esgoto.

Campus Santa Mônica - Bloco 3P, 2º Piso

Fones: (34) 3291-8900 / 3291-8901 / 3291-8909 / 3291-8912

e-mail: [secretaria@pref.ufu.br](mailto:secretaria@pref.ufu.br) - website: [www.portal.prefeitura.ufu.br](http://www.portal.prefeitura.ufu.br)

A Procuradoria-Geral é um órgão executivo de consultoria e assessoramento jurídico e tem por competência emitir manifestações jurídicas que conferem regularidade a determinados processos e atos praticados no âmbito da Universidade, bem como orientar a atuação de seus dirigentes, em conformidade com o ordenamento jurídico brasileiro.

Campus Santa Mônica - Bloco 3P - Fone: (34) 3239-4851

e-mail: [proger@ufu.br](mailto:proger@ufu.br) - website: [www.portal.reitoria.ufu.br/node/32](http://www.portal.reitoria.ufu.br/node/32)

A Secretaria-Geral é um órgão de apoio e assessoramento responsável pela organização e direção administrativa dos trabalhos do Conselho de Integração Universidade-Sociedade e dos Conselhos da Administração Superior, assim como pelas comunicações entre eles e os demais órgãos da UFU.

Campus Santa Mônica - Bloco 3P - Fone: (34) 3239-4802

e-mail: [seger@reito.ufu.br](mailto:seger@reito.ufu.br)

O Sistema de Bibliotecas é composto por nove bibliotecas, sendo sete universitárias, uma escolar e uma especializada. Sua missão é promover o acesso à informação, por meio de produtos, serviços e difusão da produção intelectual da Universidade Federal de Uberlândia, em contribuição ao desenvolvimento das atividades de ensino, pesquisa e extensão,

acompanhando as mudanças tecnológicas, culturais e sociais. Tem como visão ser referência regional, nacional e internacional na gestão da informação e do conhecimento, com padrão de excelência no atendimento às necessidades da Universidade Federal de Uberlândia, na valorização das relações humanas e na promoção do desenvolvimento sustentável e tecnológico.

Biblioteca Central Santa Mônica

Campus Santa Mônica - Bloco 3C - Fone: (34) 3239-4270

e-mail: [dirbi@dirbi.ufu.br](mailto:dirbi@dirbi.ufu.br) - website: [www.bibliotecas.ufu.br](http://www.bibliotecas.ufu.br)

As Assessorias Especiais da Reitoria são compostas de assessores designados pelo reitor para realizar projetos ou serviços de interesse da UFU.

**Para mais informações sobre os órgãos administrativos que estão diretamente ligados a sua vida acadêmica, acesse o site [www.ufu.br](http://www.ufu.br).**

Ainda vinculados à Reitoria, estão os órgãos suplementares que fornecem apoio às atividades de ensino, pesquisa e extensão. Alguns deles são:

Hospital de Clínicas: presta serviços médicos à comunidade local e das regiões do Triângulo Mineiro, Alto Paranaíba e Sudoeste de Goiás. Tem como missões fundamentais a promoção da saúde e o ensino com qualidade, adequando-se às necessidades de formação de recursos humanos. Oferece atendimento de urgência e emergência, ambulatório, cirúrgico e internação.

Avenida Pará, 1720 - Campus Umuarama

Fones: PABX Central (34) 3218-2111 - Pronto Socorro (34) 3218-2290

website: [www.hc.ufu.br](http://www.hc.ufu.br)

Hospital Odontológico: proporciona o desenvolvimento das atividades de ensino clínico para alunos de graduação e pós-graduação em Odontologia. Oferece tratamento odontológico preventivo, curativo e reabilitador para a comunidade em geral.

Avenida República do Piratini - Campus Umuarama - Bloco 4L

Fones: (34) 3218-2163 (recepção) / 3218-2303 (secretaria)

3218-2655 (diretoria)

website: [www.fo.ufu.br](http://www.fo.ufu.br)

Hospital Veterinário: atua no âmbito do ensino e pesquisa e oferece serviços de medicina veterinária à comunidade local e regional nas áreas de clínica e cirurgia de pequenos e grandes animais domésticos e silvestres, além de exames laboratoriais.

Avenida Mato Grosso, 3289 - Campus Umuarama - Bloco 2S

Fones: (34) 3218-2196 / 3218-2242 / 3218-2535

website: [www.hospitalveterinario.ufu.br](http://www.hospitalveterinario.ufu.br)

Diretoria de Experimentação e Produção Animal e Diretoria de Experimentação e Produção Vegetal: essas duas diretorias administram atividades de ensino, de pesquisa, de extensão e de produção das fazendas experimentais do Glória, Capim Branco e Água Limpa.

Fazenda do Glória - BR 050, Km 78

Fone: (34) 3232-7669

### 1.3. Unidades Acadêmicas

A Unidade Acadêmica (Instituto ou Faculdade) é o órgão básico da estrutura organizacional da UFU. Possui organização, estrutura e meios necessários para exercer todas as funções essenciais ao desenvolvimento de ensino, pesquisa e extensão. À ela compete: planejar, coordenar, executar e avaliar as atividades de ensino, pesquisa e extensão nas respectivas áreas; planejar a aplicação dos recursos orçamentários que lhe

forem alocados e administrar os bens patrimoniais sob sua responsabilidade; coordenar e implementar a política de recursos humanos da Unidade e aprovar sua proposta de Regimento Interno, em consonância com o Estatuto e o Regimento Geral da UFU.

Cada unidade acadêmica é constituída pelos seguintes órgãos: Assembleia, Conselho, Diretoria, Coordenações de Cursos (graduação e pós-graduação), Coordenações de Núcleos, Órgãos Complementares, Departamentos ou outras estruturas previstas em seu Regimento Interno.

A UFU conta hoje com 30 unidades acadêmicas que congregam os alunos, os funcionários e os docentes por área de conhecimento e atividades profissionais afins.

Unidades	Campus	Bl.	Fone	Website	E-mail
Faculdade de Arquitetura, Urbanismo e Design - FAUeD	Santa Mônica	1I	3239-4373 3239-4058	www.faued.ufu.br	faued@ufu.br
Faculdade de Ciências Contábeis - FACIC	Santa Mônica	1F	3230-9491 3239-4176 3239-4203	www.facic.ufu.br	facic@ufu.br
Faculdade de Ciências Integradas do Pontal - FACIP	Pontal	-	3271-5248 3271-5249	www.facip.ufu.br	direcao@pontal.ufu.br
Faculdade de Computação - FACOM	Santa Mônica	1B	3239-4144 3239-4201 3239-4393 3239-4510	www.portal.facom.ufu.br	facom@ufu.br secretaria.facom@ufu.br
Faculdade de Direito - FADIR	Santa Mônica	1D	3239-4226 3239-4227	www.fadir.ufu.br	fadir@ufu.br secretaria@fadir.ufu.br diretoria@fadir.ufu.br
Faculdade de Educação - FACED	Santa Mônica	1G	3239-4163 3239-4391	www.faced.ufu.br	faced@ufu.br
Faculdade de Educação Física - FAEFI	Educação Física	-	3218-2910 3218-2916	www.faeфи.ufu.br	faefi@ufu.br
Faculdade de Engenharia Civil - FECIV	Santa Mônica	1Y	3239-4137 3239-4159 3239-4160 3239-4170	www.feciv.ufu.br	feciv@ufu.br
Faculdade de Engenharia Elétrica - FEELT	Santa Mônica	3N	3239-4701 3239-4702	www.feelt.ufu.br	feelt@ufu.br
Faculdade de Engenharia Mecânica - FEMEC	Santa Mônica	1M	3239-4147 3239-4148	www.mecanica.ufu.br	femec@mecanica.ufu.br
Faculdade de Engenharia Química - FEQUI	Santa Mônica	1K	3239-4189 3239-4291 3239-4292	www.feq.ufu.br	direq@feq.ufu.br secdireq@feq.ufu.br
Faculdade de Gestão e Negócios - FAGEN	Santa Mônica	1F	3239-4132 3239-4177 3239-4371	www.portal.fagen.ufu.br	fagen@ufu.br
Faculdade de Matemática - FAMAT	Santa Mônica	1F	3239-4126 3239-4156 3239-4158	www.famat.ufu.br	famat@ufu.br

Unidades	Campus	Bl.	Fone	Website	E-mail
Faculdade de Medicina - FAMED	Umuarama	2U	3225-8604	www.famed.ufu.br	famed@ufu.br
Faculdade de Medicina Veterinária - FAMEV	Umuarama	2T	3225-8659	www.portal.famev.ufu.br	famev@ufu.br
Faculdade de Odontologia - FOUFU	Umuarama	4L	3225-8116	www.fo.ufu.br	foufu@umuarama.ufu.br diretor@foufu.ufu.br
Instituto de Artes - IARTE	Santa Mônica	3E	3239-4424	www.iarte.ufu.br	secretaria@iarte.ufu.br diretoria@iarte.ufu.br
Instituto de Biologia - INBIO	Umuarama	2D	3225-8639	www.portal.ib.ufu.br	inbio@ufu.br kdc.diretor.ib.ufu@gmail.com
Instituto de Ciências Agrárias - ICIAG	Umuarama	2E	3225-8444	www.iciag.ufu.br	iciag@ufu.br
Instituto de Ciências Biomédicas - ICBIM	Umuarama	2E	3225-8482	www.icbim.ufu.br	icbim@ufu.br
Instituto de Ciências Sociais - INCIS	Santa Mônica	1H	3239-4238 3239-4398	www.incis.ufu.br	secretaria@incis.ufu.br
Instituto de Economia - IEUFU	Santa Mônica	1J	3239-4157 3239-4327 3239-4329	www.ie.ufu.br	ie@ufu.br
Instituto de Filosofia - IFILO	Santa Mônica	1U	3239-4185 3239-4450	www.ifilo.ufu.br	alexguima@ufu.br
Instituto de Física - INFIS	Santa Mônica	1X	3239-4181 3239-4190	www.infis.ufu.br	infis@infis.ufu.br diretor@infis.ufu.br
Instituto de Genética e Bioquímica - INGEB	Umuarama	2E	3225-8686	www.ingeb.ufu.br	ingeb@ufu.br
Instituto de Geografia - IGUFU	Santa Mônica	1H	3239-4169 3239-4210 3239-4221	www.ig.ufu.br	ig@ufu.br
Instituto de História - INHIS	Santa Mônica	1H	3239-4130 3239-4396	www.inhis.ufu.br	inhis@ufu.br
Instituto de Letras e Linguística - ILEEL	Santa Mônica	1U	3239-4162 3239-4490	www.ileel.ufu.br	ileeldir@ileel.ufu.br ileel@ileel.ufu.br
Instituto de Psicologia - IPUFU	Umuarama	2C	3225-8506	www.ip.ufu.br	fapsi@ufu.br
Instituto de Química - IQUFU	Santa Mônica	1D, 1Q, 3O	3239-4425	www.iq.ufu.br	iqufu@ufu.br diretoria@iqufu.ufu.br

## 1.4. Unidades Especiais de Ensino

A UFU mantém duas Unidades Especiais de Ensino, vinculadas à Reitoria: a Escola de Educação Básica (Eseba) e a Escola Técnica de Saúde (Estes). A Eseba tem a função de promover o desenvolvimento da educação infantil, do ensino fundamental e da educação de Jovens e Adultos (EJA) e é considerada como referência de ensino, pesquisa e extensão, em Uberlândia e região. A Escola Técnica de Saúde tem a função de promover o desenvolvimento da Educação Profissional de Nível Técnico, atuando na formação de recursos humanos no Eixo Tecnológico Ambiente, Saúde e Segurança. A Escola integra a Rede Federal de Educação Profissional e Tecnológica da Secretaria de Educação Profissional e Tecnológica do Ministério da Educação e oferece os cursos técnicos de Análises Clínicas, de Controle Ambiental, de Enfermagem, de Meio Ambiente, de Prótese Dentária e de Saúde Bucal.

Eseba: Rua Aduora São Pedro, nº 40 - Campus Educação Física  
Fones: (34) 3218-2946 / 3218-2903 / 3218-2905  
website: [www.eseba.ufu.br](http://www.eseba.ufu.br)

Estes: Av. Amazonas s/n, Bloco 4K, Sala 23 - Campus Umuarama  
Fones: (34) 3225-8495 / 3225-8496  
website: [www.estes.ufu.br](http://www.estes.ufu.br)

Curso Técnico em Análises Clínicas  
Av. Amazonas s/n, Bloco 4K, Sala 111 - Campus Umuarama  
Fones: (34) 3225-8459 / 3225-8466  
e-mail: [patologia@estes.ufu.br](mailto:patologia@estes.ufu.br)

Curso Técnico em Controle Ambiental  
Av. Amazonas s/n, Bloco 4K, Sala 128 - Campus Umuarama  
Fone: (34) 3225-8465  
e-mail: [controleambiental@estes.ufu.br](mailto:controleambiental@estes.ufu.br)

Curso Técnico em Enfermagem  
Av. Amazonas s/n, Bloco 4K, Sala 138 - Campus Umuarama  
Fones: (34) 3225-8456 / 3225-8458  
e-mail: [coenf@estes.ufu.br](mailto:coenf@estes.ufu.br)

Curso Técnico em Meio Ambiente  
Av. Amazonas s/n, Bloco 4K, Sala 128 - Campus Umuarama  
Fone: (34) 3225-8465  
e-mail: [ctma@estes.ufu.br](mailto:ctma@estes.ufu.br) / [geopassa@estes.ufu.br](mailto:geopassa@estes.ufu.br)

Curso Técnico em Prótese Dentária  
Av. Amazonas s/n, Bloco 4K, Sala 134 - Campus Umuarama  
Fone: (34) 3225-8461 / 3225-8463 / 3225-8499  
e-mail: [protese@estes.ufu.br](mailto:protese@estes.ufu.br)

Curso Técnico em Saúde Bucal  
Av. Amazonas s/n, Bloco 4K, Sala 134 - Campus Umuarama  
Fones: (34) 3225-8462 / 3225-8464  
e-mails: [thd@estes.ufu.br](mailto:thd@estes.ufu.br) / [tsb@estes.ufu.br](mailto:tsb@estes.ufu.br)



## 2. Cursos Oferecidos pela UFU

### 2.1. Cursos de Graduação

Unidades	Fone	E-mail
<b>CAMPUS EDUCAÇÃO FÍSICA - Uberlândia</b> Rua Benjamin Constant, nº 1286 Bairro Aparecida CEP: 38400-678	(34)3218-2911	
Educação Física (COLEF)	3218-2914 3218-2970	<a href="mailto:colef@ufu.br">colef@ufu.br</a> <a href="mailto:colef@faefi.ufu.br">colef@faefi.ufu.br</a>
Fisioterapia (COFIT)	3218-2936 3218-2968 3218-2969	<a href="mailto:cofit@faefi.ufu.br">cofit@faefi.ufu.br</a>
<b>CAMPUS SANTA MÔNICA - Uberlândia</b> Av. João Naves de Ávila, nº 2121 Bairro Santa Mônica CEP: 38408-100	(34) 3239-4411	
Administração (COCAD)	3230-9480 3239-4177	<a href="mailto:cocad@ufu.br">cocad@ufu.br</a> <a href="mailto:admintegral@fagen.ufu.br">admintegral@fagen.ufu.br</a> <a href="mailto:admnoturno@fagen.ufu.br">admnoturno@fagen.ufu.br</a>
Arquitetura e Urbanismo (COCAU)	3239-4213	<a href="mailto:cocau@ufu.br">cocau@ufu.br</a>
Artes Visuais (COART)	3239-4244	<a href="mailto:coart@ufu.br">coart@ufu.br</a>
Ciência da Computação (COCOM)	3239-4218 3239-4287 3239-4302	<a href="mailto:cocom@ufu.br">cocom@ufu.br</a>
Ciências Contábeis (COCCI)	3239-4164	<a href="mailto:cocci@ufu.br">cocci@ufu.br</a>
Ciências Econômicas (COCCE)	3239-4179 3239-4326	<a href="mailto:cocce@ufu.br">cocce@ufu.br</a>
Ciências Sociais (COCIS)	3239-4368	<a href="mailto:cocis@ufu.br">cocis@ufu.br</a>
Dança (CODAN)	3230-9514	<a href="mailto:codan@demac.ufu.br">codan@demac.ufu.br</a>
Design (COCDE)	3239-4435	<a href="mailto:cocde@ufu.br">cocde@ufu.br</a>
Direito (CODIR)	3239-4228	<a href="mailto:codir@fadir.ufu.br">codir@fadir.ufu.br</a>
Engenharia Aeronáutica (CGAER)	3239-4017 3239-4150	<a href="mailto:coceaero@mecanica.ufu.br">coceaero@mecanica.ufu.br</a>
Engenharia Biomédica (COCEB)	3239-4706 3239-4709	<a href="mailto:coceb@eletrica.ufu.br">coceb@eletrica.ufu.br</a>
Engenharia Civil (COCEC)	3239-4138 3239-4170	<a href="mailto:cocec@ufu.br">cocec@ufu.br</a>

Unidades	Fone	E-mail
Engenharia de Computação (COCECOM)	3239-4776 3239-4738	cocec@eletrica.ufu.br
Engenharia de Controle e Automação (COCCA)	3239-4708	cocca@eletrica.ufu.br
Engenharia Elétrica (COCEL)	3239-4708 3239-4777	cocel@ufu.br
Engenharia Eletrônica e de Telecomunicações (COCET)	3239-4776	cocet@eletrica.ufu.br
Engenharia Mecânica (COCME)	3239-4416	cocme@ufu.br
Engenharia Mecatrônica (COGMR)	3239-4152 3239-4376	mecatronica@mecanica.ufu.br
Engenharia Química (COCEQ)	3239-4142	coordgeq@feq.ufu.br secgeq@feq.ufu.br
Estatística (COCEST)	3239-4114 3239-4209 3230-9449 3230-9466	cocest@famat.ufu.br
Filosofia (COCFI)	3239-4251 3239-4523	ccfilos@ufu.br
Física de Materiais (CFMAT)	3239-4055 3239-4578	cfmat@infis.ufu.br
Física Licenciatura (COFIS)	3239-4417 3239-4536	cofis@ufu.br
Física Médica (COCFISMED)	3239-4418	cfmed@infis.ufu.br
Geografia (COGGE)	3239-4101 3239-4169	cocge@ufu.br
Gestão da Informação (COGINF)	3230-9485	cocginf@fagen.ufu.br
Gestão em Saúde Ambiental (COGSA)	3230-9432	cocgsa@ig.ufu.br
História (COCHI)	3239-4199	cochi@ufu.br
Jornalismo (COJOR)	3239-4471	comus@faced.ufu.br
Letras (COCLE)	3239-4124 3239-4286 3239-4314	cocle@ileel.ufu.br coclesec03@ileel.ufu.br
Letras - Língua Portuguesa com Domínio de Libras	3291-8329	seclibras@ileel.ufu.br atendlpdl@ufu.br
Matemática (COCMA)	3239-4115 3239-4451 3239-9462	cocma@famat.ufu.br
Música (COMUS)	3239-4214	coorden@demac.ufu.br
Pedagogia (COCPE)	3239-4197	cocpe@ufu.br
Química (COLIQ)	3239-4103 3239-4178	coliq@ufu.br coliq.ufu@gmail.com

Unidades	Fone	E-mail
Química Industrial (COQIN)	3239-4103	coqin@iqufu.ufu.br
Relações Internacionais (COCRI)	3239-4157 3239-4167	cocri@ie.ufu.br
Sistemas de Informação (COBSI)	3239-4295 3239-4334	bsiudi@ufu.br
Teatro (COTEA)	3230-9427 3239-4413	coarc@demac.ufu.br
Tradução (CTRAD)	3239-4237	cotrad@ileel.ufu.br cotradsec01@ileel.ufu.br
<b>CAMPUS UMUARAMA - Uberlândia</b>		
Av. Pará, nº 1720 Bairro Umarama CEP: 38405-320	(34) 3218-2111	
Agronomia (COAGO)	3218-2225 Ramal 210	coago@ufu.br
Biomedicina (COBME)	3225-8481 3225-8486	biomedicina@icbim.ufu.br
Biotecnologia (COCBIOTEC)	3225-8437	cocbiotec@ingeb.ufu.br
Ciências Biológicas (COLBI)	3225-8638 3225-8639	graduacao@inbio.ufu.br
Enfermagem (COCEN)	3225-8603 3225-8608	cocen@famed.ufu.br
Engenharia Ambiental (COEAMB)	3225-8444 Ramal 240 Ramal 241	coamb@iciag.ufu.br
Medicina (COMED)	3225-8502 3225-8620	ccmedi@ufu.br
Medicina Veterinária (COCVE)	3225-8644	cocve@ufu.br
Nutrição (CONUT)	3225-8584 3225-8602	conut@famed.ufu.br
Odontologia (COCOD)	3225-8101	cocod@umuarama.ufu.br
Psicologia (COPSI)	3225-8537	copsi@umuarama.ufu.br
Zootecnia (COCZOA)	3225-8651	zootecnia@famev.ufu.br

Unidades	Fone	E-mail
<b>CAMPUS MONTE CARMELO</b> <b>Monte Carmelo</b> Rodovia LMG 746, Km 01 Monte Carmelo/MG CEP: 38500-000	(34) 3842-8751	
Agronomia (COAGRO)	3810-1033	coagromonte@iciagu.ufu.br
Engenharia de Agrimensura e Cartográfica (IGUFU)	3810-1035 3810-1036	coeca@ig.ufu.br
Engenharia Florestal	3810-1033 3810-25	ceflorestal@ufu.br simao@iciagu.ufu.br
Geologia	3810-1035	crs@ig.ufu.br
Sistemas de Informação (COBSI)	3810-1044	bsimc@ufu.br
<b>CAMPUS PATOS DE MINAS</b> <b>Patos de Minas</b> Av. Getúlio Vargas, nº 230 Bairro Centro Patos de Minas/MG CEP: 38700-128	(34) 3823-1917 (34)3842-8751	
Biotecnologia (COCBIOTEC)	3821-0588 3823-1917 3823-3714	ingeb@ufu.br aleirton@ingeb.ufu.br aparecido@ingeb.ufu.br matheus@ingeb.ufu.br
Engenharia de Alimentos (FEQUI)	3823-1917 3821-0588	coordgea@feq.ufu.br secgea@feq.ufu.br
Engenharia Eletrônica e de Telecomunicações (FEELT)	3814-2027 3823-3714	feelt@ufu.br elisesaraiva@eletrica.ufu.br telecom-patos@eletrica.ufu.br
<b>CAMPUS PONTAL - Ituiutaba</b> Faculdade de Ciências Integradas do Pontal (FACIP) Rua Vinte, nº 1600 Bairro Tupã Ituiutaba/MG CEP: 38304-402	(34)3271-5248 (34)3271-5249	
Administração (COADM)	3271-5222 3271-5258	coadm@pontal.ufu.br secadm@pontal.ufu.br
Ciências Biológicas (COBIP)	3271-5240 3271-5241 3271-5252	cocbio@pontal.ufu.br
Ciências Contábeis (CONTI)	3271-5224 3271-5225 3271-5260	coccic@pontal.ufu.br
Engenharia de Produção (COENP)	3271-5226 3271-5227 3271-5250	coceprod@pontal.ufu.br
Física (COFIP)	3271-5228 3271-5229	cocfis@pontal.ufu.br fisica@pontal.ufu.br

Unidades	Fone	E-mail
Geografia (COGEO)	3271-5230 3271-5231 3271-5264	cocgeo@pontal.ufu.br
História (COHIP)	3271-5232 3271-5263	cochist@pontal.ufu.br
Matemática (COMAT)	3271-5242 3271-5254	cocmat@pontal.ufu.br
Pedagogia (COPED)	3271-5234 3271-5235 3271-5253	cocped@pontal.ufu.br
Química (COQMI)	3271-5236 3271-5251	cocqui@pontal.ufu.br
Serviço Social (COCSS)	3271-5238 3271-5239 3271-5262	cocssocial@pontal.ufu.br
<b>CURSOS DE EDUCAÇÃO A DISTÂNCIA</b>		
Administração Pública	3230-9502	admpub.fagen@gmail.com
Letras Inglês	3291-5901	parforeadsec@gmail.com
Letras Espanhol	3291-5901	parforeadsec@gmail.com
Matemática	3291-5902	matematicaead@famat.ufu.br secretariaeadufu@gmail.com
Pedagogia	3230-9416	pedistancia@faced.ufu.br

O contato acadêmico-administrativo mais próximo que o discente tem é com a Coordenação do Curso no qual está matriculado. Esse é o órgão articulador de um trabalho coletivo que envolve tanto discentes quanto docentes e que permite ao curso legitimar os objetivos propostos em seu projeto pedagógico.

Orientações e informações sobre currículo, horários de aula, notas e frequência são facilmente obtidas na secretaria do curso. O coordenador e os professores que participam do Colegiado de Curso são também boas fontes de informações acadêmicas.

## 2.2. Cursos de Pós-Graduação

Nome	Modalidade	Fone	E-mail
Administração (CPGAD)	Mestrado	3239-4525	ppgaadm@fagen.ufu.br fagen@ufu.br
Agronomia (COPAG)	Mestrado Doutorado	3225-8444 Ramal 220 3225-8446	posagro@ufu.br
Arquitetura e Urbanismo (PPGAU)	Mestrado	3239-4433	coord.ppgau@faued.ufu.br
Artes (CPART)	Mestrado	3239-4522	posartes@iarte.ufu.br
Artes Cênicas (PPGAC)	Mestrado	3239-4522	ppgac@iarte.ufu.br
Biocombustíveis (PPBIC)	Mestrado Doutorado	3239-4434	ppbic@iqufu.ufu.br
Biologia Celular e Estrutural Aplicadas (PPGBC)	Mestrado	3225-8484	ppgbc@icbim.ufu.br
Biologia Vegetal (PPGBV)	Mestrado	3225-8639 Ramal 225 3225-8640	bioveg@inbio.ufu.br
Ciência da Computação (COPGC)	Mestrado Doutorado	3239-4470	cpgfacom@ufu.br
Ciências Contábeis (PPGCC)	Mestrado Doutorado	3291-5904	laila@ufu.br
Ciências da Saúde (COCSA)	Mestrado Acadêmico Mestrado Profissional Doutorado	3225-8628 3225-8632	copme@ufu.br
Ciências Sociais (PPGCS)	Mestrado	3230-9435	ppgcs@incis.ufu.br
Ciências Veterinárias (COPCV)	Mestrado Doutorado	3291-8652	mesvet@ufu.br
Direito Público (CMDIP)	Mestrado	3239-4230	mestradoreito@fadir.ufu.br
Ecologia e Conservação dos Recursos Naturais (COPEC)	Mestrado Doutorado	3218-2679	ecologia@umuarama.ufu.br
Economia (CPPGE)	Mestrado Doutorado	3239-4315 3239-4324	ppge@ufu.br
Educação (PPGED)	Mestrado Doutorado	3239-4212 3230-9417	ppged@faced.ufu.br
Engenharia Biomédica (PPGEB)	Mestrado	3239-4704 3239-4761	ppgeb@feelt.ufu.br
Engenharia Civil (PPGEC)	Mestrado	3239-4137 3239-4170	posgradcivil@ufu.br
Engenharia Elétrica (COPEL)	Mestrado Doutorado	3239-4707 3239-4771 3239-4778	copel@ufu.br

Nome	Modalidade	Fone	E-mail
Engenharia Mecânica (COPEM)	Mestrado Doutorado	3239-4149 3239-4282	secposmec@mecanica.ufu.br
Engenharia Química (PPGEQ)	Mestrado Doutorado	3239-4249 3239-4292 Ramal 717	secppgeq@feq.ufu.br coordppgeq@feq.ufu.br
Ensino de Ciências e Matemática (PPGECM)	Mestrado Profissional	3230-9419	coordenador@ppgecm.ufu.br secretaria@ppgecm.ufu.br
Estudos Linguísticos (PPGEL)	Mestrado Doutorado	3239-4102 3239-4355 3239-4486	coppgel@ileel.ufu.br secppgel@ileel.ufu.br atendppgel@ileel.ufu.br
Filosofia (CPFIL)	Mestrado	3239-4450 3239-4558	ppgfilufu@gmail.com
Física (CPFIS)	Mestrado Doutorado	3239-4309	cpgfisica@ufu.br cpgfisica@infis.ufu.br
Genética e Bioquímica (PPGGB)	Mestrado Doutorado	3225-8438	cogeb@ufu.br ppggb@ufu.br
Geografia (COPGE)	Mestrado Doutorado	3239-4381 3291-6304	posgeo@ufu.br
Geografia - Pontal (PPGEP)	Mestrado	3271-5248	ppgep@ufu.br
Gestão Organizacional (PPGGO)	Mestrado Profissional	3239-4525	ppggo@ufu.br fagen@ufu.br
História (PPGHIS)	Mestrado Doutorado	3239-4395	ppghis@inhis.ufu.br
Imunologia e Parasitologia Aplicadas (COIPA)	Mestrado Doutorado	3225-8666 3225-8672	coipa@ufu.br
Letras - Teoria Literária (COPLÉ)	Mestrado Doutorado	3239-4487 3239-4539	copglet@ileel.ufu.br secpglet@ileel.ufu.br
Matemática (PPMAT)	Mestrado	3230-9448 3239-4209	pgmat@famat.ufu.br.br
Meio Ambiente e Qualidade Ambiental	Mestrado	3225-8444 Ramal 233	ppgmq@iciag.ufu.br
Música (PPGMU)	Mestrado	3239-4522	mestradoarte@gmail.com
Odontologia (COPOD)	Mestrado Doutorado	3225-8115	copod@umuarama.ufu.br
ProfArtes (PROFARTES)	Mestrado Profissional	3239-4522	profartesufu@gmail.com
ProfLetras (PROFLETRAS)	Mestrado Profissional	3239-4162	compurve@compurve.ufrn.br
Psicologia (PGPSI)	Mestrado	3225-8512 3225-8516 3225-8517	pgpsi@fapsi.ufu.br

Nome	Modalidade	Fone	E-mail
Química (COPG)	Mestrado Doutorado	3239-4385 3291-5905	cpgquimica@ufu.br
Relações Internacionais (PPGRI)	Mestrado	3239-4157	ie@ufu.br
Saúde Ambiental e Saúde do Trabalhador	Mestrado Profissional	3239-4169 3239-4044	ppgsat@ufu.br
Tecnologias, Comunicação e Educação (PPGCE)	Mestrado Profissional	3239-6395	ppgce@faced.ufu.br



## Sua Vida Acadêmica

Para compreender a organização de sua vida acadêmica, seguem algumas informações sobre a Pró-Reitoria de Graduação; sobre a Pró-Reitoria de Extensão, Cultura e Assuntos Estudantis e sobre a Pró-Reitoria de Pesquisa e Pós-Graduação; que estão mais diretamente voltadas às atividades de ensino, extensão e pesquisa. Em seguida, serão apresentadas algumas informações específicas sobre o seu curso.

### 1. Pró-Reitoria de Graduação (Prograd)

A Prograd está diretamente voltada para as atividades acadêmicas de ensino na graduação e na educação básica e profissional. É responsável pelas diversas modalidades de ingresso, pelas diretrizes de elaboração e acompanhamento dos projetos pedagógicos dos cursos, pela formação pedagógica e profissional dos estudantes, bem como pela matrícula, acompanhamento e controle do registro acadêmico. Compete à Prograd, ainda, supervisionar, assessorar e apoiar o planejamento, a implementação e o funcionamento dos cursos de graduação da UFU.

A estrutura básica da Prograd é composta pelo pró-reitor e três diretorias, conforme fluxograma abaixo:



Campus Santa Mônica - Bloco 3P, Térreo  
Fones: (34)3291-8937 (secretaria) - 3291-8936 (gerência)  
e-mail: prograd@ufu.br - website: www.prograd.ufu.br



### 1.1. Diretoria de Administração e Controle Acadêmico (Dirac)

É o órgão administrativo responsável pelo registro, controle e acompanhamento das atividades acadêmicas da Universidade. A ela cabe a função de acompanhar o desenvolvimento acadêmico de cada estudante, desde o seu ingresso na UFU até a etapa final de expedição do diploma. Esse processo de acompanhamento da vida acadêmica é feito por meio do controle geral de matrículas; registro oficial dos rendimentos e frequências; expedição de histórico escolar, atestados, certidões, diplomas e declarações sobre o percurso acadêmico de cada aluno; entre outros procedimentos acadêmicos.

Campus Santa Mônica - Bloco 3P, Térreo - Fones: (34) 3291-8957 / 3291-8938 3291-8939  
Atendimento ao Estudante - Fones: (34) 3291-8958 / 3291-4053 / 3291-4119  
Setor de Matrículas Campus Santa Mônica - Fone: (34) 3291-8959  
e-mails : dirac@prograd.ufu.br - secdirac@prograd.ufu.br.

#### Fique Atento!

A condução da sua vida acadêmica pauta-se pelas Normas Gerais da Graduação da UFU, regulamentadas pela Resolução nº 15/2011, do Conselho de Graduação (Congrad), disponível no endereço [www.prograd.ufu.br/legislacoes](http://www.prograd.ufu.br/legislacoes), com as alterações prescritas nas Resoluções nº 2/2013, nº 12/2014, nº 21/2015 e nº 04/2016, todas do Congrad. Tais Normas estabelecem as regras gerais para a organização, funcionamento, avaliação, alteração e extinção dos cursos de graduação, entre outras. Algumas dessas normas, mais diretamente ligadas à sua vida acadêmica, podem ser conferidas a seguir:



**Ingresso de Discentes:** o ingresso nos Cursos de Graduação da Universidade é feito por uma das seguintes modalidades: processos seletivos, portador de diploma de curso de graduação, transferência facultativa, mobilidade acadêmica, transferência ex officio e outra modalidade que venha a ser criada pela UFU. Tais modalidades, com exceção da transferência *ex officio* e da mobilidade acadêmica, são orientadas por edital específico (art. 43, Resolução nº 15/2011, do Congrad).



**Matrícula:** é o ato que vincula oficialmente o discente ingressante à Universidade. Para cada modalidade de ingresso existem critérios, períodos e exigências específicas de matrícula. O candidato aprovado que comunicar à Dirac, por escrito, a desistência da vaga, no período transcorrido de até 25% do semestre ou ano letivo de seu ingresso, perderá o vínculo com a instituição e será convocado para a matrícula o candidato imediatamente subsequente na lista de classificação. O candidato que, sem justificativa, deixar de frequentar, no mínimo, 75% da carga horária total dos componentes curriculares nos quais estiver matriculado, ministrados durante os dez primeiros dias letivos do semestre ou ano letivo de seu ingresso, perderá o vínculo com a instituição e será substituído pelo candidato imediatamente subsequente na lista de classificação.

Para todo discente ingressante na UFU é realizado um registro acadêmico, com a criação de um número de matrícula, o qual será utilizado pelo discente durante a graduação, para as diversas finalidades, tais como: acompanhamento de sua situação acadêmica, solicitação de histórico escolar e de documentos diversos, solicitação de identidade acadêmica e outros.

Saiba mais sobre matrícula consultando a Resolução nº 15/2011, do Congrad, artigos 97 a 114, e as orientações do seu curso.



**Renovação da Matrícula:** a solicitação de renovação da matrícula é feita por componente curricular ou por bloco de componentes, mediante formulário próprio ou formulário eletrônico, via web, observados o regime do curso, os pré e correquisitos, o número de vagas, a compatibilidade horária, as instruções específicas decorrentes da situação acadêmica do discente e prazos fixados no Calendário Acadêmico.

A solicitação de renovação da matrícula é obrigatória a cada período letivo, sendo de inteira responsabilidade do discente, mesmo quando for efetivada por meio de seus representantes. Isso se aplica também aos componentes curriculares de estágio curricular, monografia e trabalho de conclusão de curso.

A não renovação da matrícula nos prazos previstos no Calendário Acadêmico será automaticamente transformada em trancamento. O Colegiado, em função da especificidade do curso, pode estabelecer normas complementares para renovação de matrícula, desde que compatíveis com as Normas Gerais da Graduação vigentes e aprovadas pelo Congrad.

Saiba mais sobre renovação da matrícula: consulte a Resolução nº 15/2011, do Congrad, artigos 115 a 120, com alteração prescrita na Resolução nº 12/2014, do Congrad.



**Prioridade para Matrícula:** de acordo com o artigo 116, da Resolução nº 15/2011, do Congrad, na renovação e no ajuste de matrícula, o preenchimento de vagas para cada componente curricular será realizado na seguinte ordem de prioridade:

I. discente em condição de matrícula ideal do curso e do turno em que a turma está alocada;

II. discente em condição de se tornar provável formando no período letivo da solicitação de matrícula;

III. discente do curso e do turno em que o componente curricular está alocado e que foi anteriormente reprovado, com frequência suficiente;

IV. discente do curso, em condição de matrícula ideal, do mesmo turno, que queira adiantar a sua integralização curricular;

V. discente do curso, em condição de matrícula ideal, de outro turno, que queira adiantar a sua integralização curricular;

VI. discente do curso, de outro turno, que tenha o componente curricular como obrigatório em seu currículo e que não tenha tido reprovação no componente curricular;

VII. discente do curso, de outro turno, e que foi reprovado anteriormente no componente curricular, com frequência suficiente; e

VIII. discente do curso, do mesmo turno, e que foi reprovado anteriormente no componente curricular, com frequência insuficiente.

Havendo empate na aplicação de cada um desses critérios, o desempate será feito com base na ordem decrescente do Coeficiente de Rendimento Acadêmico (CRA). Permanecendo o empate, dar-se-á prioridade ao discente com a maior carga horária cursada com aprovação.



**Renovação Extemporânea:** conforme o artigo 120 da Resolução nº 15/2011, do Congrad, o discente que não efetuar a renovação da matrícula nos dias previstos no Calendário Acadêmico deverá protocolar na Dirac o requerimento de renovação extemporânea da matrícula, dirigido ao coordenador de curso, com as justificativas devidamente documentadas, até o quinto dia letivo do semestre vigente.

O discente só terá direito à renovação extemporânea da matrícula uma única vez, salvo em casos fortuitos ou por motivos de força maior. Além disso, o discente com renovação extemporânea da matrícula não terá prioridade na matrícula dos componentes

curriculares. Para a renovação extemporânea da matrícula é necessário o deferimento da Coordenação de Curso. Após o deferimento da Coordenação, o requerimento será encaminhado à Dirac para processamento e(ou) arquivamento.

 **Matrícula em outro Curso:** é permitido ao discente, em cada período letivo, matricular-se em até dois componentes curriculares de outros cursos por semestre ou ano letivos, obedecidas as normas específicas do curso a que está vinculado.

O discente poderá cursar um total máximo de oito componentes curriculares de outros cursos, desde que não ultrapasse o número de quatro componentes por curso. São exceções aqueles considerados como componentes curriculares equivalentes aos de seu curso.

A solicitação deve ser encaminhada à Dirac no período definido no Calendário Acadêmico. O requerimento será submetido ao coordenador do curso que oferece o componente curricular, para emissão de parecer, que estará condicionado à existência de vagas, ao cumprimento de pré e correquisitos e ao atendimento das especificidades do componente curricular (art. 121, Resolução nº 15/2011, do Congrad).

 **Trancamento de Matrícula:** o trancamento é a suspensão temporária dos estudos. O discente regularmente matriculado poderá requerer na Dirac o trancamento parcial ou geral de sua matrícula e, sendo deferido, ficará inteiramente responsável pelas consequências decorrentes de seu pedido.

O trancamento geral deverá ser requerido antes de transcorridos 3/4 do período letivo, no prazo estabelecido no Calendário Acadêmico e poderá ser efetuado por no máximo dois semestres letivos, consecutivos ou não, para os cursos semestrais, ou por um ano, para os cursos anuais. É vedado o trancamento geral no primeiro ano letivo para os cursos anuais e nos dois primeiros semestres letivos para os cursos semestrais, exceto por motivos de força maior.

O deferimento do pedido de trancamento geral será feito pela Coordenação do Curso e dependerá de justificativa, acompanhada de documentos comprobatórios da impossibilidade de o discente frequentar o curso no período correspondente à solicitação.

O trancamento parcial pode ser concedido uma única vez em cada componente curricular, devendo ser solicitado antes de decorrido 1/3 do semestre ou ano letivo, conforme prazo previsto no Calendário Acadêmico, desde que sejam atendidas as normas de matrícula e os regulamentos específicos do curso.

**Para mais esclarecimentos, consulte a Resolução nº 15/2011, do Congrad, artigos 129 a 141 e fique atento às datas para solicitação de trancamento, constantes no Calendário Acadêmico.**

 **Dispensa de Componentes Curriculares:** é o reconhecimento do valor formativo equivalente a componentes obrigatórios, optativos ou facultativos do currículo da UFU, cursados com aproveitamento em Instituição de Ensino Superior autorizada pelo MEC.

Os discentes ingressantes que pretendam dispensa de componente(s) curricular(es) deverão, por ocasião de seu ingresso na UFU, requerer a dispensa apresentando a documentação necessária para que seja organizado o seu plano de estudos.

Para a análise de dispensa de componentes curriculares, o discente deverá apresentar histórico escolar original e os respectivos programas do(s) componente(s) curricular(es) objeto(s) da solicitação. O discente deverá solicitar a dispensa de uma só vez, requerendo a análise de todos os componentes curriculares cursados com aprovação.

Somente será concedida dispensa de componente curricular cursado em período que anteceder o início dos estudos do discente na UFU. A dispensa de componentes curriculares não implica necessariamente a dispensa dos componentes curriculares que são pré-requisitos daqueles para os quais se concedeu dispensa.

**Saiba mais sobre dispensa de componentes curriculares: consulte a Resolução nº 15/2011, do Congrad, artigos 231 a 243.**



**Regime Especial de Aprendizagem:** se define pela dispensa da exigibilidade da presença do discente às atividades acadêmicas e substituição da presença por um plano de atividades. Poderão requerer essa modalidade de aprendizagem discentes nas seguintes situações: portadores de afecções mórbidas, congênicas ou adquiridas, incompatível com a frequência aos trabalhos escolares, desde que se verifique a conservação de condições intelectuais e emocionais necessárias para o cumprimento de atividades escolares em novos moldes; gestantes, a partir do oitavo mês ou em situações decorrentes do estado de gravidez; participantes, como representantes oficiais do Brasil, dos Estados ou dos Municípios, em congressos científicos e participantes de concursos, competições artísticas ou esportivas, de âmbito nacional ou internacional, desde que registrados como competidores oficiais, em documento expedido por entidade oficial.

A solicitação de regime especial de aprendizagem deverá ser protocolada no setor responsável pelo atendimento ao discente, dirigida ao curso ao qual o discente está vinculado. Cabe à Coordenação de Curso avaliar o pedido, solicitar ao(s) professor(es) a elaboração de plano de atividades a ser cumprido pelo discente, bem como comunicar ao discente o plano de atividades e os critérios de avaliação.

O discente é responsável pelo acompanhamento dos assuntos ministrados durante o período de excepcionalidade. As atividades de avaliação do(s) componente(s) deverão ser desenvolvidas na própria instituição, nas datas previamente programadas ou, no máximo, trinta dias após o término do regime de excepcionalidade.

**Saiba mais sobre regime especial de aprendizagem consultando a Resolução nº 15/2011, do Congrad, artigos 225 a 230.**



**Abono de Faltas:** de acordo com o artigo 179, da Resolução nº 15/2011, do Congrad, as faltas não são abonadas, exceto nos casos previstos no Decreto-Lei nº 715/1969 (altera o artigo 60, § 4º, da Lei nº 4375, de 17 de agosto de 1964: Lei do Serviço Militar).



**Avaliação:** é feita por componente curricular, abrangendo os aspectos de assiduidade e aproveitamento acadêmico. Entende-se por assiduidade a frequência às atividades correspondentes a cada componente curricular e por aproveitamento o resultado da avaliação do discente nas atividades desenvolvidas no componente curricular.

Para cada componente curricular são distribuídos 100 pontos em, no mínimo, duas oportunidades diferentes para os cursos de regime semestral, e em três oportunidades para os cursos de regime anual. O Colegiado de Curso poderá elaborar normas específicas de avaliação para trabalhos de conclusão de cursos e similares.

Para ser aprovado, o discente precisa alcançar, no mínimo, 60 pontos no aspecto de aproveitamento e 75% no aspecto da assiduidade às atividades curriculares efetivamente realizadas.

O professor pode, a seu critério e independentemente de justificativas, conceder a avaliação fora de época ao discente, atendendo os prazos de vista e revisão da avaliação.

Se o professor recusar o pedido, o aluno poderá requerer ao Colegiado de Curso, no prazo de cinco dias úteis da realização da avaliação, outra atividade avaliativa em substituição àquela a que esteve impedido de comparecer.

São considerados impedimentos para comparecer à avaliação: exercícios ou manobras efetuadas na mesma data e hora, em virtude de incorporação nos Núcleos

de Preparação de Oficiais de Reserva (NPOR): Lei nº 4375, de 17 de agosto de 1964; doença confirmada por atestado médico; luto pelo falecimento de parentes e qualquer outro fato relevante devidamente comprovado, a critério do Colegiado de Curso. Caso o Colegiado de Curso defira o requerimento, o professor terá cinco dias úteis para marcar a data de realização da avaliação.

**Saiba mais sobre avaliação e avaliação fora de época: consulte a Resolução nº 15/2011, do Congrad, artigos 162 a 175, com alteração prescrita na Resolução nº 21/2015, do Congrad.**



**Perda de Vaga:** o discente perde o direito à sua vaga na UFU quando ocorrer:

I. Abandono de curso: o discente atinge o limite permitido de trancamentos gerais e não se matricula no período letivo imediatamente subsequente.

II. Desistência: o discente requer formalmente a desistência de sua vaga no curso ou não frequenta, no mínimo, 75% da carga horária total dos componentes curriculares nos quais esteja matriculado, ministrada nos dez primeiros dias letivos no semestre ou ano do seu ingresso.

III. Desligamento: o discente incorre em atos disciplinares nos casos previstos no Estatuto e no Regimento Geral da Universidade.

IV. Jubilamento: o discente não conclui o curso no tempo máximo previsto no projeto pedagógico do curso e tem rendimento insuficiente.

**Saiba mais sobre perda de vaga consultando a Resolução nº 15/2011, do Congrad, artigos 206 a 213, com a nova redação dada pela Resolução nº 2/2013, do Congrad, juntamente com as normas específicas do seu curso.**

**Consulte as Normas Gerais da Graduação, constantes da Resolução nº 15/2011, do Congrad, disponível no endereço [www.prograd.ufu.br/legislacoes](http://www.prograd.ufu.br/legislacoes), juntamente com as normas específicas do seu curso, para obter outras informações, tais como: indicadores do rendimento acadêmico (arts. 158 a 161), vista e revisão da atividade avaliativa (arts. 167 a 173, com alteração prescrita na Resolução nº 21/2015), integralização curricular (arts. 184 e 185), permanência de vínculo (arts. 186 a 193), abreviação do tempo de duração de curso (arts. 194 a 205), dilação de prazo para integralização curricular (arts. 214 a 224), documentos acadêmicos (arts. 262 a 266) e colação de grau (art. 267), entre outras.**

## 1.2. Diretoria de Ensino (Diren)

É o órgão executivo responsável por formular, propor, coordenar, apoiar e registrar os programas e planos de ação institucionais relacionados às áreas da graduação e da educação básica e profissional, nos aspectos referentes ao ensino. Sua principal finalidade é o aprimoramento da qualidade do ensino de graduação e da educação básica e profissional ministrado na UFU. Para isso, assessora os setores envolvidos com a administração, desenvolvimento e avaliação permanente dos cursos de graduação e oferece apoio técnico, administrativo e pedagógico aos coordenadores de curso. Além disso, mantém atualizadas as informações sobre a legislação do ensino superior bem como sobre os cursos, serviços, programas e projetos voltados para a melhoria do ensino ofertado pela UFU.

Campus Santa Mônica - Bloco 3P, Térreo - Fones: (34) 3291-8929 / 3291- 8930 / 3291-8931  
e-mail: [secdiren@prograd.ufu.br](mailto:secdiren@prograd.ufu.br) - website: [www.prograd.ufu.br](http://www.prograd.ufu.br)

**As atividades acadêmicas à disposição dos alunos são regulamentadas por normas aprovadas pelo Conselho de Graduação (Congrad). As normas vigentes são regidas pela Resolução nº 15/2011: Normas Gerais da Graduação, disponível no endereço [www.prograd.ufu.br/legislacoes](http://www.prograd.ufu.br/legislacoes). Algumas atividades sob a responsabilidade da Diren são: Estágio, Monitoria, Programa de Bolsas de Graduação (PBG), Programa de Educação Tutorial (PET), Programa de Licenciaturas Internacionais (PLI) e Programa Institucional de Bolsa de Iniciação à Docência (Pibid)**



**Estágio:** consiste na realização de atividades supervisionadas que permitem colocar em prática, ampliar e/ou rever os conhecimentos adquiridos no curso, com o objetivo de articular teoria e prática. É realizado sob responsabilidade e coordenação da instituição de ensino em instituições públicas ou privadas ou junto a profissionais liberais de nível superior devidamente registrados. O estágio pode ser desenvolvido em duas modalidades: estágio obrigatório, indispensável para a integralização da estrutura curricular do curso; e estágio não obrigatório, uma atividade opcional a ser acrescida à carga horária regular e obrigatória do curso.

Para realizar o estágio, o aluno deve estar matriculado e frequente em curso de graduação; atender às normas de estágio específicas do seu curso; observar os procedimentos e apresentar os documentos necessários para a formalização do estágio, além de ter cursado, no mínimo, o 1º e o 2º períodos ou o primeiro ano do curso.

Campus Santa Mônica - Bloco 1A, Térreo (Atendimento ao Aluno)

Campus Santa Mônica - Bloco 3P, Térreo (Administrativo)

Fones: (34) 3291-8982 / 3291-8984

e-mail: [sesta-diren@prograd.ufu.br](mailto:sesta-diren@prograd.ufu.br)

**Para compreender a natureza dos estágios e suas especificidades, consulte as Normas Gerais de Estágio de Graduação da Universidade Federal de Uberlândia, constantes no Anexo da Resolução nº 24/2012, do Congrad (disponível no endereço <http://www.reitoria.ufu.br/Resolucoes/resolucaoCONGRAD-2012-24.pdf>), bem como os artigos 244 a 251 da Resolução nº 15/2011, do Congrad (disponível em [www.prograd.ufu.br/legislacoes](http://www.prograd.ufu.br/legislacoes)), além das Normas de Estágio do seu curso.**



**Monitoria:** programa acadêmico oferecido ao aluno de graduação visando ao desenvolver o interesse pela carreira do magistério superior e proporcionar a cooperação entre o corpo discente e o corpo docente em benefício da qualidade do ensino ministrado pela Instituição. As atividades de monitoria compreendem atribuições auxiliares relativas aos encargos acadêmicos associados a uma disciplina e são desenvolvidas sob orientação e supervisão de um professor da disciplina em questão. Pode ser remunerada ou não remunerada e é realizada dentro de uma carga horária de 12 horas semanais, sem prejuízo das atividades curriculares do aluno.

Campus Santa Mônica - Bloco 3P, Térreo - Fone: (34) 3291-8983

e-mail: [bolsas@prograd.ufu.br](mailto:bolsas@prograd.ufu.br)

**Saiba mais sobre monitoria e atribuições do monitor consultando a Resolução nº 15/2011, do Congrad, artigos 252 a 261.**



**Programa de Bolsas de Graduação (PBG):** destinado ao desenvolvimento de atividades extracurriculares, criando oportunidades de os estudantes vivenciarem experiências não presentes em estruturas curriculares convencionais, a fim de contribuir para a formação integral do estudante e para o fortalecimento de ações no universo do ensino, articuladas com a pesquisa e a extensão.

O PBG está organizado em oito subprogramas temáticos: InclUFU, Cursos Noturnos, Aprimoramento Discente, Educação Básica e Profissional, Experiência Institucional, Apoio aos Laboratórios de Ensino, Projetos Pedagógicos dos Cursos e Tutoria.

O Programa financia bolsas destinadas a estudantes de graduação, para o desenvolvimento de projetos contemplados em edital publicado anualmente. Podem submeter projetos, em sintonia com o foco de cada subprograma, professores e técnicos administrativos efetivos da UFU, vinculados às Unidades Acadêmicas (Faculdades e Institutos) ou às Unidades Especiais de Ensino (Escola de Educação Básica e Escola Técnica de Saúde), com até dois alunos bolsistas por projeto.

Campus Santa Mônica - Bloco 3P, Térreo - Fone: (34) 3291-8983  
e-mail: bolsas@prograd.ufu.br.



**Programa de Educação Tutorial (PET):** destinado a estudantes de graduação, sob a orientação de um professor tutor. Seu objetivo é apoiar atividades acadêmicas que integram as áreas do ensino, da pesquisa e da extensão. O Programa, formado por grupos tutoriais de aprendizagem, propicia aos discentes participantes a realização de atividades extracurriculares que complementam a formação acadêmica e atendem às necessidades do próprio curso de graduação. Cada grupo PET é composto por até 12 estudantes e um docente. Os estudantes podem permanecer no grupo até se formarem e recebem bolsa-auxílio durante esse período, de acordo com a Política Nacional de Programa de Educação Tutorial. Para o tutor, o período é de três anos, renovável por mais três anos. Os grupos são supervisionados por um Comitê Local de Acompanhamento e Avaliação (CLAA), formado por professores, técnicos administrativos e petianos da UFU.

Campus Santa Mônica - Bloco 3P, Térreo - Fone: (34) 3291-8985  
e-mail: pet\_ufu@prograd.ufu.br

Saiba mais sobre o PET acessando o site: <http://portal.mec.gov.br/sesu>



**Programa de Licenciaturas Internacionais (PLI):** tem como objetivo estreitar os laços com universidades portuguesas, para que o licenciando da UFU possa fazer graduação sanduíche. Os estudantes enviados para Portugal realizam parte de seus estudos em uma universidade portuguesa obtendo, ao final de sua graduação, dupla titulação: licenciatura pela Universidade Federal de Uberlândia e licenciatura pela universidade portuguesa.

Os estudantes que participam do Programa recebem bolsa da Coordenação de Aperfeiçoamento de Pessoal de Nível Superior (Capes) para seu sustento e realização de seus estudos em Portugal e em outros países, conforme edital publicado anualmente pela Capes.

Campus Santa Mônica - Bloco 3P, Térreo - Fone: (34) 3239-4437  
e-mail: dlice.diren@prograd.ufu.br



**Programa Institucional de Bolsa de Iniciação à Docência (Pibid):** desenvolvido com o acompanhamento e avaliação da Coordenação de Aperfeiçoamento de Pessoal de Nível Superior (Capes), o Pibid apoia projetos que buscam promover a melhoria da formação docente e valorizar o trabalho dos docentes da rede pública de educação. O Programa oferece bolsas aos estudantes de cursos presenciais de licenciatura com os objetivos de antecipar o vínculo entre os futuros professores e as salas de aula da rede pública e promover a integração entre a educação superior, a educação básica e os sistemas estaduais e municipais de ensino.

Para participar do Programa, estudantes e docentes dos cursos de licenciatura devem apresentar projetos para concorrerem às bolsas, de acordo com os editais lançados anualmente pela Capes, em parceria com a Pró-reitoria de Graduação da UFU. Os alunos selecionados desenvolvem seus projetos nas escolas públicas de educação de Uberlândia e de Ituiutaba.

Campus Santa Mônica - Bloco 3P, Térreo - Fones: (34) 3239-4437 / 3239-4283  
e-mail: pibid@prograd.ufu.br

### 1.3. Diretoria de Processos Seletivos (Dirps)

É o órgão executivo responsável pela elaboração, preparação, aplicação, correção, processamento e divulgação dos processos seletivos e concursos realizados pela UFU/ Pró-Reitoria de Graduação/Pró-Reitoria de Recursos Humanos.

Entre os principais processos seletivos e concursos realizados estão o ingresso por meio do vestibular; processo seletivo da Escola Técnica de Saúde (Estes); processo seletivo para ocupação das vagas ociosas, adotando as seguintes modalidades de ingresso: reingresso, transferência facultativa interna, transferência facultativa externa e portador de diploma de curso de graduação; processos seletivos para ingresso nos programas de Residência no Hospital de Clínicas/UFU; processo de certificação em habilidades específicas e processos de seleção para cursos de modalidade de Ensino a Distância (EaD). Realiza ainda concursos públicos para Técnico Administrativo em Educação.

Campus Santa Mônica - Bloco 1A, Sala 111  
Fones: (34) 3239-4127 / 3239-4128 / 3239-4370 / 3239-4410 (fax)  
e-mail: atendedirps@prograd.ufu.br - website: [www.ingresso.ufu.br](http://www.ingresso.ufu.br)

## 2. Pró-Reitoria de Assistência Estudantil (Proae)

Tem por finalidade propor, planejar, coordenar, executar, supervisionar e avaliar as políticas, programas e ações de assistência estudantil, voltadas para a ampliação das condições de permanência do estudante na Universidade, à melhoria de seu desempenho acadêmico e à redução dos índices de evasão, retenção e repetência.

Desenvolve programas de caráter interdisciplinar, tais como: Programa de Integração dos Estudantes Ingressantes, que visa promover a integração do estudante ingressante no contexto universitário, realizando ações de cunho informativo, cultural e orientações sobre os serviços oferecidos pelas suas Diretorias, em conjunto com a Comissão Permanente de Recepção aos Ingressantes da UFU; Programa de Incentivo à Formação Cultural, que visa garantir aos estudantes o pleno exercício dos direitos culturais em consonância com a Política de Cultura da UFU; Programa de Incentivo à Formação de Cidadania, que promove ações educativas com temáticas de interesse dos discentes e apoia ações de caráter acadêmico e sociopolítico promovidos pela comunidade estudantil que contribuam para o pleno desenvolvimento do estudante da UFU e seu preparo para o exercício de cidadania.

Para desenvolver a Política de Assistência Estudantil, a Proae conta com duas diretorias, com suas respectivas atribuições e divisões: Diretoria de Inclusão, Promoção e Assistência Estudantil (Dires) e a Diretoria de Qualidade de Vida do Estudante (Dirve).



Campus Santa Mônica - Bloco 3P, 1º andar - Fone: (34) 3291-8952 e-mail: proae@proae.ufu.br - website: www.proae.ufu.br

## 2.1. Diretoria de Inclusão, Promoção e Assistência Estudantil (Dires)

Atende demandas estudantis e implementa a Política de Assistência Estudantil que abrange as áreas de Assistência Prioritária (Alimentação, Moradia e Transporte); Acessibilidade; Apoio Pedagógico; Psicologia Educacional; Promoção de Igualdade: Étnico-racial, Gênero e Sexualidade; Apoio aos(as) Estudantes com Filhos(as) e Inclusão Digital.

Para desenvolver as suas atividades, a Dires conta com duas divisões: Divisão de Assistência e Orientação Social (Diase) e Divisão de Promoção de Igualdade e Apoio Educacional (Dipae).

### Divisão de Assistência e Orientação Social (Diase)

Desenvolve programas e projetos de assistência estudantil que contribuem com o acesso, a permanência e a conclusão de curso dos estudantes, prestando serviços de assistência, apoio e orientação social, por meio dos seguintes programas e projetos:



- Programa de Acesso - consiste na realização da análise socioeconômica dos candidatos aos cursos de graduação da UFU, optantes pelo sistema de reservas de vagas (cotas).



- Programa de Assistência Prioritária - oferecendo bolsas de Alimentação, Moradia (Bolsa Moradia ou vaga na Moradia Estudantil) e Transporte (Urbano e Intermunicipal) voltadas para estudantes em situação de vulnerabilidade, sendo o atendimento realizado no início de cada semestre letivo.



- Programa de Bolsa Permanência (MEC) - para estudantes de baixa condição socioeconômica, que estejam matriculados em cursos de graduação presencial, com mais de cinco horas de carga horária diária. Atualmente, enquadram-se neste critério os cursos de Medicina e Biomedicina.



- Projeto de Apoio Pedagógico - oferece os seguintes serviços: Bolsa Central de Línguas (Celin), que concede descontos de 50% e 75% na mensalidade; redução em multas da biblioteca e empréstimo de instrumental odontológico.

A Diase desenvolve ainda ações socioeducativas e acompanhamento acadêmico, com os projetos de Orientação Social e de Ações Educativas e Preventivas. Informações sobre esses programas e projetos podem ser obtidas na Diase:

Campus Santa Mônica - Bloco 3E - Fone: (34) 3230-9557  
e-mails: diase@proex.ufu.br / website: <http://www.diase.ufu.br>  
Horário de Atendimento: das 8h às 12h e das 13h30 às 17h30

Campus Monte Carmelo - Bloco 1A, Sala 102 - Fone: (34)3810-1023  
e-mails: diasemc@ufu.br / svcruvinel@ufu.br

Campus Patos de Minas - Av Getúlio Vargas, 230, Sala 104 Fone: (34) 3823-1917  
e-mails: diasepm@ufu.br / carolinaposwar@ufu.br

Campus Pontal - Bloco C, Sala 10 - Fone: (34) 3271-5206  
e-mails: diasepontal@ufu.br / begnarosa@pontal.ufu.br / claracunha@ufu.br

## Divisão de Promoção de Igualdades e Apoio Educacional (Dipae)

Desenvolve programas e projetos que atendam a comunidade discente da UFU, em suas dificuldades educacionais e seus reflexos na vida pessoal e acadêmica, por meio de ações preventivas e de apoio pedagógico e de atendimento em psicologia educacional que contribuam para o desenvolvimento das potencialidades do estudante, melhoria do desempenho acadêmico, formação ampliada e qualidade de vida.



- Programa de Apoio Pedagógico - promove ações educativas e pedagógicas, por meio do acompanhamento do estudante, visando a melhoria do desempenho acadêmico e qualidade de vida. Atende os estudantes regularmente matriculados nos cursos presenciais da UFU, prioritariamente dos cursos de graduação.

Desenvolve ações didático-pedagógicas relacionadas com o ato de estudar, aprender e pesquisar no ambiente universitário. As ações desenvolvidas visam contribuir para a melhoria do desempenho acadêmico dos discentes, agindo diretamente para compreender e realizar atividades que propiciem a diminuição das situações de reprovações, de jubramento e de evasão, por meio de:

- Avaliação da situação acadêmica
- Curso planejamento de estudo
- Apoio pedagógico à pesquisa
- A oratória na apresentação de trabalhos acadêmicos
- A construção da autonomia do estudante universitário
- Xadrez e planejamento de estudos na UFU
- Workshop: Boas Práticas nos Estudos Universitários



- Programa de Psicologia Escolar e Educacional - promove acompanhamento de demandas que envolvam ambientação e vida acadêmica dos estudantes. São realizadas orientações educacionais e processo de inclusão escolar junto aos docentes e coordenadores de curso.

A Dipae promove ainda ações afirmativas de igualdade de gênero, étnico-racial e de diversidade sexual, desenvolvendo atividades de acolhimento e afiliação à vida estudantil e o combate sistemático a toda forma de racismo, violência contra a mulher e homofobia, entre outras ações, promovendo a permanência material e simbólica no ensino superior.

A Dipae/Dires encontra-se em processo de construção da Política de Promoção de Igualdades, com respeito às diversidades: étnico-racial, gênero e sexualidade.

A Dipae está localizada no  
Campus Santa Mônica - Bloco 3E - Fones: (34) 3230-9556 / 3230-9559  
e-mail: dipae@proae.ufu.br

## 2.2. Diretoria de Qualidade de Vida do Estudante (Dirve)

Visa atender as demandas estudantis por meio da implantação da Política de Assistência Estudantil nas áreas de alimentação, saúde, esporte e lazer. Para desenvolver as suas atribuições, a Dirve conta com três divisões: Divisão de Saúde (Disau), Divisão de Restaurante Universitário (Divru) e Divisão de Esporte e Lazer Universitário (Diesu).

## Divisão de Saúde (Disau)

Atende os estudantes da UFU, prioritariamente dos cursos de graduação. Realiza Ações em Psicologia Clínica, na perspectiva de contribuir para a melhoria das condições psíquicas e acadêmicas do estudante, por meio dos seguintes programas:



- Programa de Atendimento Psicológico - desenvolve as seguintes ações: Acolhimento, Intervenção Psicoterapêutica Breve, Orientação em Saúde Mental.



- Programa de Ações Psicoeducativas - tem como eixo norteador o desenvolvimento de projetos preventivos e educativos, com ações e intervenções no contexto universitário, sendo um espaço gerador de reflexões.

A Disau visa ainda atender a comunidade discente da UFU, em suas necessidades de saúde e seus reflexos na vida pessoal e acadêmica, por meio de ações preventivas e de promoção da saúde, que contribuam para o desenvolvimento das possibilidades do estudante e da sua qualidade de vida. Busca, também, articular ações com as redes de Saúde Federal, Estadual e Municipal.

A Disau/Dirve encontra-se em processo de construção da Política de Saúde do Estudante.

Informações sobre esses programas, projetos e ações podem ser obtidas na Disau:

Campus Santa Mônica - Bloco 3E - Fone: (34) 3230-9558

e-mail: [disau@ufu.br](mailto:disau@ufu.br)

Horário de Atendimento: das 8h às 11h e das 13h às 17h

Campus Monte Carmelo - Bloco 1A, Sala 102 Fone: (34) 3810-1023

e-mail: [valeriacasasanta@gmail.com](mailto:valeriacasasanta@gmail.com)

Campus Patos de Minas - Avenida Getúlio Vargas, 230 - Sala 104 - Fone: (34) 3823-1917

e-mail: [jodasa63@gmail.com](mailto:jodasa63@gmail.com)

Campus Pontal - Bloco C, Sala 10 - Fone: (34) 3271-5207

e-mail: [pam@pontal.ufu.br](mailto:pam@pontal.ufu.br)

## Divisão de Restaurante Universitário (Divru)



Desenvolve suas ações por meio dos Restaurantes Universitários (RUs), que são unidades de produção de refeições que disponibilizam café da manhã (somente para bolsistas e nos campi Santa Mônica e Pontal), almoço e jantar.

A Divru/Dirve oferece refeições de qualidade e nutricionalmente adequadas, viabilizando aos estudantes sua permanência, integração social e conclusão de curso. Possui uma equipe técnica devidamente treinada de acordo com as normas higiênicas-sanitárias exigidas pela Agência Nacional de Vigilância Sanitária (Anvisa), visando o fornecimento de refeições microbiologicamente seguras e acompanhadas por nutricionistas.

Hoje existem restaurantes em Uberlândia (Campus Santa Mônica e Campus Umuarama) e em Ituiutaba (Campus Pontal).

Quem pode acessá-los? Toda a comunidade universitária e, ocasionalmente, visitante com participação em eventos da UFU.

Onde procurar? No Campus Santa Mônica, o RU está localizado no Bloco 1W e o telefone de contato é (34) 3239-4272.

No Campus Umuarama, na Rua Professor José Inácio de Sousa, nº 3166 - Bloco 2X (atrás da Biblioteca).

No Campus Pontal, no Bloco 1A.

**Para saber mais, acesse o site [www.ru.ufu.br](http://www.ru.ufu.br). Nele é possível encontrar informações sobre o cardápio da semana, horário de funcionamento do refeitório e do caixa, valor da refeição, localização e equipe responsável. O site também disponibiliza um canal de comunicação (Fale conosco), em que o usuário pode pedir informações, dar sugestões e fazer críticas.**

Como procurar? Para utilizar o RU, o usuário deve apresentar a identidade acadêmica (solicitada por meio do Portal do Estudante, no site [www.portalestudante.ufu.br/academico-portalAluno/wa/userLoginInit](http://www.portalestudante.ufu.br/academico-portalAluno/wa/userLoginInit)) na entrada do refeitório. Se for bolsista, o acesso é gratuito. Para os (as) demais estudantes serão cobrados três reais (R\$ 3,00) e, para servidores(as) da UFU, será cobrado o valor de custo da refeição.

Quando procurar? Os Restaurantes Universitários funcionam durante todo o ano, de segunda a sexta-feira, nos horários das 6h45 às 8h (café da manhã), das 10h30 às 13h30 (almoço) e das 17h45 às 19h15 (jantar). No RU do Campus Pontal também há distribuição de almoço aos sábados.

Projetos desenvolvidos: Alimentação vegetariana, Educação nutricional, Estágio Supervisionado em Nutrição, Informatização de Acesso ao RU.

website: <http://www.ru.ufu.br/> - Fone: (34) 3239-4272 / e-mail: [divru@ufu.br](mailto:divru@ufu.br)

## Divisão de Esporte e Lazer Universitário (Diesu)

Planeja, executa, avalia e desenvolve programas e projetos de assistência estudantil nas áreas de esporte, recreação e lazer, para propiciar a integração e socialização do corpo docente e contribuir para a formação integral e para a melhoria da qualidade de vida do universitário.

A Diesu possibilita a participação de estudantes em competições esportivas regionais, estaduais e nacionais e oferece espaço físico, materiais esportivos e serviço de apoio, além de estágio supervisionado em Educação Física.

As atividades físicas, esportivas, recreativas e de lazer são realizadas no Centro Esportivo Universitário (CEU), localizado no Campus Educação Física, aberto durante a semana das 19h às 23h, para os universitários, e nos finais de semana e feriados, das 8h às 17h, para toda a comunidade UFU.

Campus Educação Física - Rua Benjamin Constant, 1286, Bairro Aparecida Fones: (34) 3218-2959 / 3218-2960

e-mail: [diesu@ufu.br](mailto:diesu@ufu.br) website: <http://www.esportes.proex.ufu.br>

## Ações de Esporte e Lazer



Programas e projetos de caráter periódico e temporário que oferecem atividades físicas, esportivas, competitivas, recreativas, culturais e de lazer voltadas para a integração e socialização dos estudantes:

- Projeto Dançando na UFU: aulas sistematizadas de dança de salão voltadas para a prática de atividades físicas.
- Torneios Esportivos Especiais: envolvendo diversas modalidades e abertos para a participação de discentes, técnico-administrativos e docentes.
- Campeonatos/Torneios (masculino e feminino): Campeonato de Futebol Society, Copa de Futsal e Taça de Natação.
- Projeto Academia Universitária: prática de exercícios físicos e aeróbicos para manutenção e melhoria da qualidade de vida do discente.

## Ações de Educação e Treinamento Esportivo



Programas e projetos de caráter permanente envolvendo atividades de educação e treinamento esportivos, de forma a organizar equipes e prepará-las para representar a UFU em eventos esportivos nos âmbitos local, regional, estadual e nacional:

- Equipe UFU de Corrida de Rua: formação de equipe universitária para representar a UFU em provas, durante todo o ano, segundo o calendário da Confederação Brasileira de Atletismo.
- Interperíodos: apoio logístico e administrativo aos cursos que desejem organizar competições entre os períodos, servindo também como seletiva e treinamento para as Olimpíadas Universitárias.
- Olimpíada Universitária: integração dos cursos da UFU por meio de competições esportivas nas mais diversas modalidades coletivas e individuais.
- Equipes UFU de Treinamento Esportivo: preparação de atletas da UFU para participarem das competições que integram o calendário esportivo universitário, como os Jogos Universitários Mineiros (JUM's) e os Jogos Universitários Brasileiros (JUB's).

## 3. Pró-Reitoria de Extensão e Cultura (Proexc)

Articula, desenvolve e coordena as atividades de extensão universitária, incluindo as atividades culturais, exercendo a função de vincular ensino, pesquisa e sociedade, promovendo interação entre a instituição e os diversos segmentos sociais: entidades governamentais, setor privado, comunidades carentes, movimentos sociais e público consumidor de conhecimentos, artes e serviços.

Para desenvolver as atividades acadêmicas colocadas à disposição dos alunos, a Proexc conta com duas diretorias, com suas respectivas atribuições e divisões: Diretoria de Cultura e Diretoria de Extensão Comunitária.



Campus Santa Mônica - Bloco 3P, 1º andar - Fones: (34) 3239-4808 / 3239-4872  
e-mail: secretaria@proexc.ufu.br - website: www.proexc.ufu.br

### 3.1. Diretoria de Cultura (Dicult)



Desenvolve programas e projetos de cultura e extensão agregados ao ensino, à pesquisa e também à pós-graduação. Dentre seus objetivos consta o de agir em prol da construção do intercâmbio de ações culturais entre os campi da Universidade, por meio de circulação de produtos culturais, produzidos ou não, na Instituição. Para isso, busca consolidar ações educativas culturais em projetos e programas permanentes, ultrapassando a característica de entretenimento eventual. Três desses programas são: o Coral da UFU, o Festival Arte na Praça e o Clube de Cinema.



A Diretoria de Cultura (Dicult) tem programas de apoio à criação e divulgação da cultura em bolsas de extensão para estudantes da Universidade, tais com: Pediatras do Riso, curso de Teatro do Instituto de Artes (Iarte); Museu Universitário de Arte, curso de Artes Visuais do Iarte, dentre outros cursos; Orquestra Popular do Cerrado, curso de Música, do Iarte, e o Polo UFU da Arte na Escola, envolvendo vários cursos.

Na infraestrutura administrativa da Dicult cabe destacar uma iniciação em programa de gestão cultural voltada para a classe estudantil em estágios e bolsas de extensão para as áreas de comunicação, organização administrativa, design gráfico, audiovisual e produção cultural.

Quanto à difusão do patrimônio artístico, histórico e cultural da Universidade, a Dicult apoia e participa da construção do sistema de Museus e de Centros de Documentação da UFU e, em seu plano de metas, consta a criação e institucionalização de um Programa de Incentivo à Produção Artística para estudantes de todos os cursos e campi da Universidade.

Campus Santa Mônica - Bloco 3P - Fone: (34) 3291-8947

### 3.2. Diretoria de Extensão Comunitária (Direc)



Promove a integração entre as diversas unidades administrativas da Proex no âmbito da extensão e, ao mesmo tempo, articula as ações extensionistas entre as Unidades Acadêmicas e Unidades Especiais de Ensino da universidade e a comunidade. A extensão universitária é um processo educativo, cultural e científico, que se articula ao ensino e à pesquisa de forma indissociável e viabiliza a relação transformadora entre a Universidade e a sociedade. Neste sentido, constitui-se como espaço e meio propício para o diálogo, a articulação e a interação entre a Universidade e a sociedade, contribuindo para o desenvolvimento regional e para a promoção das mudanças sociais, políticas, culturais e econômicas por meio de suas ações. Estas ações configuram-se em programas, projetos, cursos, eventos, publicações e prestação de serviços, voltados ao ensino, à cultura, às artes e ao desenvolvimento social. Entre eles estão:

- Programa de Extensão Integração UFU/Comunidade (PEIC/UFU)
- Programa de Extensão e Cultura Popular (PECP/UFU)
- Programa de Extensão Universitária (PROEXT MEC/SESu)
- Rede Nacional de Formação de Professores da Educação Básica
- Programa de Apoio ao Ingresso do Estudante e Egresso da Escola Pública no Ensino Superior (AFIN)
- Programa Institucional de Apoio às Atividades de Extensão (PIAEX)
- Projeto Rondon
- Revista Em Extensão
- Revista de Educação Popular

Campus Santa Mônica - Bloco 3P, 1º andar - Fone: (34) 3291-8947

**Para participar dos programas, projetos e eventos promovidos pelas Diretorias de Cultura e de Extensão Comunitária, acesse o site [www.proex.ufu.br](http://www.proex.ufu.br). Nele você vai obter informações sobre os editais e ações voltados para a extensão universitária.**

## 4. Pró-Reitoria de Pesquisa e Pós-Graduação (Propp)

A Propp é responsável pela execução e gestão da política institucional referente à pós-graduação, à pesquisa e à inovação científica e tecnológica da UFU. Sua missão é promover e gerenciar as condições necessárias para o desenvolvimento da pesquisa, do ensino de pós-graduação e de suas indissociáveis integrações com a extensão, visando o desenvolvimento da capacidade de formação acadêmica, científica e cultural do corpo docente e discente, e contribuindo para a afirmação institucional da UFU na comunidade local, regional, nacional e internacional.

Para desenvolver suas atividades, a Propp conta com três diretorias: a Diretoria de Pesquisa, a Diretoria de Pós-Graduação e a Diretoria de Inovação e Transferência de Tecnologia, responsável pelo Núcleo de Inovação Tecnológica (NIT), denominado Agência Intelecto.

Também estão abrigados na Propp, mas operando de forma independente e autônoma, os Comitês de Ética em Pesquisa com Seres Humanos (CEP), Comitê de Ética na Utilização de Animais (Ceua) e o Comitê Interno de Biossegurança (CIBio).

A Propp viabiliza junto ao Conselho Nacional de Desenvolvimento Científico e Tecnológico (CNPq) e à Fundação de Amparo à Pesquisa do Estado de Minas Gerais (Fapemig) a concessão de Bolsas de Iniciação Científica para os alunos regularmente matriculados em cursos de graduação em todas as áreas do conhecimento. A UFU, com seu orçamento, desenvolve uma política de ampliação desses programas por meio da destinação de cotas institucionais de bolsas.



A Iniciação Científica é uma atividade de pesquisa que permite a integração da graduação com a pós-graduação na Universidade.

Campus Santa Mônica - Bloco 3P - Fones: (34) 3239-4335 / 3239-4980

e-mail: [propp@ufu.br](mailto:propp@ufu.br) - website: [www.propp.ufu.br](http://www.propp.ufu.br)

Diretoria de Pesquisa - Fone: (34) 3239-4685 / 3239-4686

Diretoria de Pós-Graduação - Fones: (34) 3239-4981

Diretoria de Inovação e Transferência de Tecnologia

Fones: (34) 3239-4922 / 3239-4977 / 3239-4978



## Outros Serviços à Disposição do Discente

### 4.1. Programas de Iniciação Científica



**Programa Institucional de Bolsas de Iniciação Científica (Pibic/CNPq):** voltado para os alunos de graduação, servindo de incentivo à formação, com ênfase na participação ativa de discentes em projetos de pesquisa com qualidade acadêmica, mérito científico e orientação adequada. São disponibilizadas bolsas de pesquisa financiadas pelo CNPq e pela UFU. O edital para participar dessa modalidade de bolsa é publicado no primeiro semestre de cada ano. Os candidatos à bolsa devem apresentar plano de trabalho sob orientação de um professor devidamente titulado. A bolsa tem duração de um ano, sendo possível a renovação no mesmo projeto quando prevista no cronograma e dependendo do desempenho do aluno.

**Programa de Bolsa Institucional de Iniciação Científica (Pbic/Fapemig):** é, também, um programa centrado nos objetivos de formação acadêmica de qualidade por meio da iniciação científica em todas as áreas do conhecimento. São disponibilizadas bolsas de pesquisa financiadas pela Fapemig e pela UFU. O edital para participar dessa modalidade de bolsa é publicado no segundo semestre de cada ano. Os candidatos à bolsa devem apresentar plano de trabalho sob orientação de um professor devidamente titulado. Os alunos aprovados recebem bolsa por um período de 12 meses. É possível a renovação da bolsa quando prevista no cronograma e dependendo do desempenho do aluno.

**Saiba mais sobre Iniciação Científica na Diretoria de Pesquisa da Propp: Campus Santa Mônica - Bloco 3P - Fones: (34) 3239-4967 / 3239-4969 / 3239-497 e-mails: [divpe@propp.ufu.br](mailto:divpe@propp.ufu.br) - [dirpe@ufu.br](mailto:dirpe@ufu.br) - [propp@ufu.br](mailto:propp@ufu.br)**

### 4.2. Programa de Iniciação Tecnológica



Além dos programas de iniciação científica, a Propp desenvolve também o Programa Institucional de Bolsas de Iniciação em Desenvolvimento Tecnológico e Inovação (Pibit), com bolsas concedidas pelo CNPq e pela própria UFU para os alunos regularmente matriculados em cursos de graduação em todas as áreas do conhecimento. O objetivo do Programa é propiciar à Instituição instrumento para o desenvolvimento de sua política de inovação tecnológica. O edital para participar dessa modalidade de bolsa é publicado no primeiro semestre de cada ano.

**Mais informações sobre o Pibit podem ser obtidas na Agência Intelecto: Campus Santa Mônica - Bloco 3P - Fones: (34) 3239-4977 / 3239-4978 e-mail: [atendimento@intelecto.ufu.br](mailto:atendimento@intelecto.ufu.br) - website: [www.intelecto.ufu.br](http://www.intelecto.ufu.br)**

### Sistema de Bibliotecas



O Sistema de Bibliotecas (Sisbi/UFU) é composto por nove bibliotecas, sendo sete universitárias, uma escolar e uma especializada, e atende a comunidade acadêmica e a comunidade de Uberlândia e região:

- Biblioteca Central Santa Mônica: abrange as áreas de Ciências Exatas e da Terra, Ciências Humanas, Ciências Sociais Aplicadas, Engenharias, Linguística, Letras e Artes. Está localizada no Bloco 3C do Campus Santa Mônica. Seu horário de funcionamento é de segunda a sexta-feira, das 7h30 às 22h15 e, aos sábados, das 8h às 11h45. Fone: (34) 3239-4141.
- Biblioteca Setorial Umuarama: abrange as áreas de Ciências Agrárias, Ciências Biológicas e Ciências da Saúde. Está localizada no Bloco 4G do Campus Umuarama. Seu horário de funcionamento é de segunda a sexta-feira, das 7h30 às 21h15 e, aos sábados, das 8h às 11h45. Fone: (34) 3225-8195.
- Biblioteca Setorial Educação Física: abrange a área de Ciências da Saúde. Está localizada na Rua Benjamim Constant, nº 1286, Bairro Aparecida, em Uberlândia/MG. Seu horário de funcionamento é de segunda a sexta-feira, das 7h30 às 19h30. Fone: 3218-2930.
- Biblioteca Setorial Glória: abrange as áreas de Ciências Agrárias. Está localizada na Rodovia BR 050, km 78, Bloco 1C, em Uberlândia/MG. Seu horário de funcionamento é de segunda a sexta-feira, das 7h15 às 19h15. Fone: (34) 2512-6606.
- Biblioteca Setorial Ituiutaba: abrange as áreas de Ciências Biológicas, Ciências Exatas e da Terra, Ciências Humanas e Ciências Sociais Aplicadas. Está localizada na Rua 20, nº 1600 - Bloco 1D, Bairro Tupã, em Ituiutaba/MG. Seu horário de funcionamento é de segunda a sexta-feira das 7h30 às 22h15 e, aos sábados, das 8h às 11h45. Fone: (34) 3271-5258.
- Biblioteca Setorial Monte Carmelo: abrange as áreas de Ciências Agrárias e Ciências Exatas e da Terra. Está localizada na Rodovia LMG-746, Km 1 - Bloco 1, em Monte Carmelo/MG. Seu horário de funcionamento é de segunda a sexta-feira, das 7h15 às 19h15. Fone: (34) 3810-1019 - Ramal 109.
- Biblioteca Setorial Patos de Minas: abrange as áreas de Ciências Agrárias, Ciências Exatas e da Terra e Multidisciplinar. Está localizada na Avenida Getúlio Vargas, nº 230, Piso Térreo, Bairro Centro, em Patos de Minas/MG. Seu horário de funcionamento é de segunda a sexta-feira, das 7h30 às 20h45 e, aos sábados, das 8h às 11h45. Fone: (34) 3823-1917 Ramal 174.

• Biblioteca Setorial Escola de Educação Básica: abrange área específica de Educação Infantil e do Ensino Fundamental. Está localizada na Rua Adutora São Pedro, nº 40, Bloco 1N, Bairro Aparecida, em Uberlândia/MG. Seu horário de funcionamento é de segunda a sexta-feira, das 7h às 20h30. Fone: 3218-2906.

• Biblioteca Setorial Hospital de Clínicas de Uberlândia: abrange as áreas de Ciências Biológicas, Ciências da Saúde e Ciências Sociais Aplicadas. Exclusiva para consulta local. Está localizada na Avenida Pará, nº 1720, Sala 21, Bloco 2M do HCU, no Bairro Umuarama, em Uberlândia/MG. Seu horário de funcionamento é de segunda a sexta-feira, das 7h às 19h30. Fone: (34) 3218-2451.

O acervo do Sistema de Bibliotecas é composto por livros impressos e eletrônicos, teses, dissertações, partituras, periódicos (revistas e jornais), textos de teatro, cartazes, catálogos de arte, normas técnicas, além de multimeios (discos em vinil, fitas cassete, CDs e DVDs) e coleções especiais.

Atento ao desenvolvimento, o Sistema de Bibliotecas investe constantemente em inovações tecnológicas, destacando os softwares: Sistema para Aquisição de Material Informacional (Sigami) e gerenciamento dos serviços (Virtua), possibilitando aos usuários, a autogestão nas atividades de sua conta. Além dessas inovações, oferece Wi-Fi, equipamentos de autoempréstimo, autodevolução e scanners planetários (autosserviço de reprografia), empréstimos de netbooks, tablets e e-readers.

**A consulta ao acervo do Sistema de Bibliotecas (Sisbi/UFU) está disponível em [www.bibliotecas.ufu.br](http://www.bibliotecas.ufu.br).**

### Central de Línguas (Celin)



Atende aos alunos, professores e técnicos administrativos da UFU e seus dependentes, aos professores da área de Letras e Linguística da rede pública (municipal, estadual e federal) de ensino e à comunidade em geral, buscando o aprimoramento do cidadão em sua competência comunicativa em língua estrangeira (Alemão, Espanhol, Francês, Inglês), em língua nacional e em outras formas de linguagem.

Campus Santa Mônica - Bloco 1G, sala 212 - Fones: (34) 3239-4072 / 3239-4073  
e-mail: [celinsec03@leel.ufu.br](mailto:celinsec03@leel.ufu.br) - website: [www.celin.ufu.br](http://www.celin.ufu.br)

### Programa de Mobilidade Estudantil



A UFU, pela Diretoria de Relações Internacionais e Interinstitucionais (DRII), visando complementar a formação acadêmica e as experiências profissionais de seus estudantes, se empenha em motivá-los a realizar mobilidades nacionais, regionais e internacionais. Para tanto, oferece oportunidades de participação em programas de mobilidades estudantis em universidades estrangeiras de todas as áreas do conhecimento e em Instituições Federais de Ensino Superior. Tais programas permitem a realização de projetos de estudos de um semestre ou de um ano, estágios em empresas e laboratórios e a obtenção de duplo diploma. Assim, os estudantes da UFU têm a oportunidade de cursar parte de seu curso em outra instituição de ensino, vivenciando diferentes sistemas educacionais e obtendo outra perspectiva de formação universitária, além de poderem interagir com pessoas de culturas diversas.

**Mais informações podem ser obtidas na Diretoria de Relações Internacionais e Interinstitucionais: Campus Santa Mônica - Bloco 3P, Térreo - Fone: (34) 3239-8969  
e-mail: [secretaria@dri.ufu.br](mailto:secretaria@dri.ufu.br) - website: [www.dri.ufu.br](http://www.dri.ufu.br)**

### Centro de Ensino, Pesquisa, Extensão e Atendimento em Educação Especial (Cepae)



Em atividade desde 2004, o Centro de Ensino, Pesquisa, Extensão e Atendimento em Educação Especial (Cepae), vinculado à Faculdade de Educação da UFU, tem o objetivo de proporcionar atendimento educacional especializado aos acadêmicos com alguma deficiência, fornecendo suporte das mais diversas maneiras. Entre os diferentes tipos de apoio que o Cepae oferece estão:

- Apoio aos estudantes para a realização de pesquisas bibliográficas e estudos na Biblioteca do Campus Santa Mônica, no setor de apoio a pessoas com deficiência. O setor possui computadores com softwares leitores (sintetizador de voz que narra o texto na tela) e lupas eletrônicas, entre outros equipamentos, e conta com a presença de um estagiário, nos três turnos, para acompanhar os acadêmicos de acordo com suas demandas. Todos os estudantes com deficiência são informados dos horários de atendimento no setor.

- Um monitor para o acadêmico com deficiência, sendo este, preferencialmente, da sua própria turma, para oferecer-lhe apoio na realização de pesquisas bibliográficas e nas atividades a serem realizadas durante as aulas e estudos necessários.

- Intérprete de Libras/Português para os estudantes portadores de surdez.

- Impressora braille instalada no Cepae, disponível aos professores, para a impressão das avaliações.

- Curso de Libras, Braille e Sorobã para docentes, discentes e demais profissionais da instituição, segundo a demanda por tais serviços.

- Apoio pedagógico aos professores da instituição, para contribuir com as condições de permanência com sucesso dos acadêmicos com deficiência na UFU, também atendendo as demandas por tais serviços.

- Espaço para divulgação de relatos de experiências realizadas com acadêmicos com deficiência na instituição na coleção Políticas, Saberes e Práticas em Educação Especial.

O Centro atende alunos de todos os cursos da UFU, técnicos e professores com necessidades educacionais especiais.

**Para mais informações acesse o site [www.cepae.faced.ufu.br](http://www.cepae.faced.ufu.br) ou visite a sede do Centro no Bloco 1G, sala 140, no campus Santa Mônica. Fone: (34) 3239-4513 - e-mail: [cepae@faced.ufu.br](mailto:cepae@faced.ufu.br)**

# Medicina Veterinária

# GUIA

ACADÊMICO 2017

## Informações Específicas sobre o Curso

### 1. Dados Gerais

<b>Denominação</b>	Medicina Veterinária
<b>Modalidade oferecida</b>	bacharelado
<b>Titulação conferida</b>	Bacharel em Medicina Veterinária
<b>Regime acadêmico</b>	semestral
<b>Turno de oferta</b>	integral
<b>Duração</b>	5 anos
<b>Número de semestres</b>	8 (mínimo) - 15 (máximo)
<b>Vagas oferecidas por semestre</b>	40
<b>Carga horária</b>	Disciplinas obrigatórias: 3780 horas
	Disciplinas optativas: 225 horas
	Atividades Acadêmicas Complementares: 200 horas
	Estágio Supervisionado: 470 horas
<b>Ano de início de funcionamento</b>	1972-1
<b>Ato de criação</b>	Decreto Federal nº 69688 de 03/12/1971 - DOU de 07/12/1971
<b>Ato de reconhecimento</b>	Decreto nº 79403 de 16/03/1977 - DOU de 17/03/1977
<b>Prorrogação de reconhecimento</b>	Portaria MEC nº 2413 de 07/07/2005 - DOU de 08/07/2005
<b>Renovações de reconhecimento</b>	Portaria MEC/SESu nº 761 de 21/06/2010 - DOU de 23/06/2010 Portaria MEC/Seres nº 01 de 06/01/2012 - DOU de 09/01/2012 Portaria MEC/Seres nº 823 de 30/12/2014 - DOU de 02/01/2015

### 2. Objetivos

O curso de Medicina Veterinária da UFU tem como objetivo principal formar um profissional capaz de participar de projetos científicos e de atividades técnicas de produção e de extensão e que tenha visão eclética e capacidade crítica e construtiva.

### 3. Caracterização do egresso

Ao final do curso, o egresso terá conhecimentos concernentes à realidade e às necessidades concretas do homem do campo nas regiões onde atua.

### 4. Estrutura curricular

A grade curricular é composta por 56 disciplinas do ciclo profissionalizante da graduação, totalizando uma carga horária de 3900 horas-aula por semestre. Além das atividades curriculares normais, os acadêmicos têm oportunidade de desenvolver trabalhos de monitoria, estágios em laboratórios, no Hospital Veterinário, nas Fazendas Experimentais e em instituições públicas e privadas.

## Instruções Específicas de Matrícula no Curso

### 1. Prioridade de disciplinas

Ao efetuar a matrícula, o aluno deve dar prioridade às disciplinas dos períodos anteriores, em que não tenha sido aprovado ou que ainda não cursou, sendo obrigatória a matrícula e vedado o trancamento nas disciplinas de menor período. Os casos excepcionais serão resolvidos pelo Colegiado de Curso.

### 2. Disciplinas optativas na integralização curricular

Conforme a matriz curricular, o Curso de Medicina Veterinária oferece disciplinas de caráter optativo num total de 16 (dezesesseis) créditos, correspondentes a 7 (sete) disciplinas. Para integralização curricular, o aluno deverá cumprir, no mínimo, 04 (quatro) créditos em disciplinas optativas.

Embora a disciplina Português - Produção de Texto conste no elenco das optativas, em cumprimento a Resolução 04/83 do Conselho de Ensino, Pesquisa e Extensão (Consep), ao optar pela mesma, os créditos correspondentes não serão computados para efeito de integralização curricular, conforme parágrafo único do artigo 9º da Resolução CFE nº 10, de 11/04/84.

Havendo interesse, o aluno poderá cursar outras disciplinas ministradas em outras unidades acadêmicas, desde que estejam em coerência com o currículo e com as normas vigentes de matrícula.

Após matricular-se em disciplinas optativas, cumpridos os prazos legais para trancamento, o aluno poderá desistir da(s) disciplina(s) e fazer outra opção no semestre seguinte; contudo, nos casos de abandono ou reprovação nesta(s) disciplina(s) e não se matriculando novamente, mesmo tendo cumprido a exigência mínima de 04 (quatro) créditos, aquela(s) constará(ão) no seu histórico escolar como reprovado.

As disciplinas optativas, exceto Português - Produção de Texto e Bioclimatologia Animal, somente poderão ser cursadas após o 5º período, atendidos os pré-requisitos exigidos, visto seu caráter profissionalizante.

### 3. Normas para realização do Estágio Supervisionado

#### 3.1. Identificação da Disciplina

O Estágio Supervisionado do Curso de Medicina Veterinária é uma disciplina obrigatória do currículo do Curso.

#### 3.2. Importância, objetivos e aspectos legais

##### a) Importância

O Estágio Supervisionado do Curso de Medicina Veterinária, da Faculdade de Medicina Veterinária, visa oportunizar a complementação do ensino teórico-prático, proporcionando uma formação eclética e atual do aluno.

O estágio programado e orientado, após levantamento do perfil da clientela discente e análise de oferta, poderá tornar-se um indutor de novas tecnologias, com consequente injeção de novas ideias e também contribuir para que se faça uma análise crítica de como o currículo está sendo implementado, estabelecendo-se, portanto, uma política de ensino para o curso. Desta política, resultará uma formação profissional mais eficaz. O estágio neste contexto constitui-se num elo de ligação entre a instituição de ensino, geradora de conhecimento e o meio consumidor, além de estreitar a relação entre o educador/pesqui-

sador e o profissional que atua fora da instituição de ensino, desta forma favorecendo o intercâmbio de ideias.

## b) Objetivos

### Objetivo geral

- Proporcionar o desenvolvimento acadêmico dos alunos do Curso de Medicina Veterinária da Universidade Federal de Uberlândia em atividades práticas de trabalho.

Objetivos específicos

- Aplicar os conhecimentos técnicos adquiridos no transcorrer do curso, na identificação de enfermidades dos animais domésticos.
- Sugerir com base nos conhecimentos farmacológicos e terapêuticos o tratamento a ser aplicado em função do diagnóstico estabelecido.
- Realizar necropsia e diagnosticar provável causa mortis.
- Efetuar coleta de material destinado a exames laboratoriais.
- Realizar intervenções cirúrgicas e obstétricas de pequenos e grandes animais e auxiliar o Médico Veterinário em atividades mais complexas, bem como executá-las sob orientação.
- Participar ou elaborar programas de alimentação, reprodução, manejo, instalações, equipamentos e aplicação de medidas profiláticas visando o melhoramento animal.
- Atuar em combates a zoonoses, por meio da aplicação de medidas profiláticas, estabelecidas em Programa de Saúde e(ou) Programa de Sanidade Animal.
- Indicar sugestões alternativas para problemas sanitários dos animais domésticos;
- Divulgar conhecimentos técnico-científicos visando melhoria do meio, através dos conhecimentos adquiridos em Extensão Rural.
- Realizar atividades de inspeção para fins de fiscalização de estabelecimentos que manipulem produtos de origem animal.
- Empregar e orientar a utilização de tecnologia, visando a evolução das indústrias e estabelecimentos que manipulem carne e produtos cárneos.
- Identificar as técnicas mais adequadas a dada situação, implementando melhorias na forma de produção e índices zootécnicos dos animais domésticos.
- Participar de projetos ou programas de pesquisa na área.
- Realizar melhoria zootécnica de plantéis.

## c) Aspectos legais

O Estágio Supervisionado do Curso de Medicina Veterinária foi aprovado pelo Conselho do Centro de Ciências Biomédicas, em reunião extraordinária, de 17 de agosto de 1988, e Conselho de Ensino, Pesquisa e Extensão (Consep), em reunião de 6 de janeiro de 1989, em cumprimento à Lei nº 6494, de 07 de dezembro de 1977, e Decreto nº 87494, de 18 de agosto de 1972, que regulamentou a mesma lei.

### Condições de exequibilidade

As atividades de Estágio serão desenvolvidas nas dependências da Universidade Federal de Uberlândia (Hospital, Laboratórios e Fazendas) empresas públicas e privadas do campo da Medicina Veterinária.

### Pré-requisitos para o Estágio Supervisionado

- a) Ter sido aprovado em todas as disciplinas obrigatórias do currículo em vigência.
- b) Ter cursado com aprovação o mínimo de disciplinas optativas exigidas no curso.

c) Durante o Estágio, o aluno não cursará nenhuma disciplina ou terá atividades extracurriculares, permanecendo à disposição do Estágio, em regime integral de tempo e trabalho.

### Início e duração do Estágio

O Estágio é oferecido aos alunos regularmente matriculados no último período do curso (10º) e, excepcionalmente, poderá ter um calendário diferenciado do geral da Universidade. Tem duração mínima de 360 horas, sendo realizado, preferencialmente, numa única instituição ou empresa.

### Plantões

Serão realizados nas dependências do Hospital Veterinário da Universidade Federal de Uberlândia e nos projetos de extensão aprovados pela Coordenação do Curso de Medicina Veterinária e vinculados ao Estágio Supervisionado Obrigatório.

### Disciplina

Serão aplicadas ao aluno, sanções disciplinares previstas no Guia Acadêmico, sempre que porventura venha desprezar técnica, disciplinar ou moralmente as normas previstas no manual de estágios e, também, as normas das instituições mantenedoras.

### Apresentação

O aluno deverá apresentar-se à Secretaria da Comissão do Estágio e ao orientador, no prazo máximo de uma semana após o término do estágio, para evitar sanções disciplinares.

### Comissão, Orientação e Banca Examinadora

#### a) Comissão do Estágio

- A Comissão do Estágio Supervisionado do Curso de Medicina Veterinária será constituída de quatro docentes da Faculdade de Medicina Veterinária, do Coordenador do Curso e 03 (três) representantes acadêmicos do 7º, 8º e 9º períodos do Curso.
  - Os representantes docentes serão escolhidos pelo voto entre aqueles indicados pelos Núcleos para o exercício desta função, pelo Conselho da Faculdade de Medicina Veterinária.
  - Os representantes acadêmicos serão escolhidos pelas turmas das quais façam parte.
  - O mandato dos professores da Comissão do Estágio será de 12 meses, permitindo a recondução por mais 12 meses, após aprovação prévia pelo Conselho da Faculdade de Medicina Veterinária.
  - A Comissão de Estágio será presidida por um docente escolhido entre os participantes da Comissão e será denominado Coordenador do Estágio.

#### b) Funções do Coordenador do Estágio

- Presidir a Comissão do Estágio e representá-la oficialmente.
- Zelar, juntamente com a Comissão de Estágio, pelo cumprimento das normas que regem seu funcionamento.
- Assinar acordos de cooperação entre a Universidade, empresas, instituições etc.
- Assinar termos de compromisso.
- Estruturar e executar o Plano de Atividade dos estagiários.

- Solicitar à direção da Faculdade de Medicina Veterinária recursos necessários para a execução do estágio.

#### c) Funções da Comissão de Estágio

- Acompanhar e avaliar o desenvolvimento do estágio.
- Estabelecer junto à Faculdade de Medicina Veterinária a indicação de professores orientadores que atuarão no estágio interno.
- Determinar o cronograma do Estágio, incluindo período e(ou) data de apresentação de seminário.

#### d) Orientador do Estágio

É o professor do Curso de Medicina Veterinária da Universidade Federal de Uberlândia, escolhido pelo aluno estagiário. Suas atribuições são:

- orientar o aluno em todas as atividades do Estágio;
- assessorar o estagiário na elaboração da monografia;
- elaborar em estreita colaboração com a Comissão do Estágio, projetos de incentivo/apoio à realização do estágio;
- zelar pelo cumprimento das normas que regem o estágio.

O orientador deverá encaminhar à Secretaria do Estágio, cronograma de atividades de seu orientado até a defesa da monografia, com o prazo máximo de uma semana, após o retorno do Estágio.

Deverá o professor orientar no máximo três alunos por semestre sempre que for solicitado. Porém, este número poderá ser acrescido com solicitação prévia do professor e autorização da Comissão do Estágio.

#### e) Supervisor do Estágio

É o profissional de áreas afins que orienta o estudante durante o estágio. Suas atribuições são:

- assistir e supervisionar o estagiário, visando garantir o efetivo desenvolvimento das atividades previstas no Plano de Estágio;
- colaborar com o estagiário facilitando-lhe o acesso a dados, fontes de consultas e outras informações pertinentes;
- avaliar permanentemente o aproveitamento do estagiário e, caso julgar conveniente, propor ao orientador a interrupção do Estágio;
- providenciar a expedição de notas para encaminhá-las à Coordenação do Estágio, constando necessariamente:
  - Avaliação dos aspectos profissionais
  - Aspectos humanos
  - Observações sobre o Estágio
  - Observações sobre o estagiário
- contribuir com propostas para melhoria do ensino de Medicina Veterinária, após o confrontamento dos conhecimentos do estagiário com as necessidades do dia a dia do profissional de sua área de atuação;
- zelar pela observância do Código de Deontologia de Medicina Veterinária.

## 4. Monografia de Conclusão de Curso

Pesquisa Orientada I e Pesquisa Orientada II  
Normas Regulamentadoras

1. As disciplinas Pesquisa Orientada I e Pesquisa Orientada II terão como objetivos:
  - a) oportunizar ao acadêmico em Medicina Veterinária a possibilidade de vivenciar uma experiência em pesquisa, através da elaboração do projeto, execução da pesquisa e redação científica;
  - b) desenvolver aptidão científica e treinamento teórico-metodológico, habilitando-o a atuar em pesquisa científica;
  - c) contribuir para a formação de médicos veterinários com refinada capacidade crítica e de alto nível acadêmico.

2. A disciplina Pesquisa Orientada I, com carga horária de 60 horas semestrais, é disciplina obrigatória para os alunos do curso de Medicina Veterinária e será oferecida no 8º período do curso.

3. Constarão como atividades obrigatórias da disciplina Pesquisa Orientada I as seguintes atividades:

- a) escolha e aceite do orientador;
- b) definição e delimitação do problema objeto da pesquisa;
- c) revisão bibliográfica sobre o tema;
- d) elaboração do projeto de pesquisa;
- e) levantamento dos recursos materiais e financeiros necessários à pesquisa;
- f) definição do cronograma de atividades a serem desenvolvidas na pesquisa;
- g) envio do projeto de pesquisa para avaliação.

4. Para cursar a disciplina Pesquisa Orientada I o aluno deverá escolher, para desenvolver o projeto de pesquisa, qualquer área do conhecimento abordado no currículo do curso de Medicina Veterinária.

5. Poderão ser orientadores, os docentes do curso de Medicina Veterinária e qualquer docente da UFU cadastrado na Coordenação do Curso e cujo nome tenha sido homologado pelo colegiado do curso.

6. Uma vez escolhido e aceito como orientador, o docente deverá ter seu nome homologado pela Coordenação e ser oficialmente declarado para o exercício dessa função, por meio de documento apropriado, emitido pela Coordenação do Curso.

7. A disciplina Pesquisa Orientada II, com carga horária de 90 horas semestrais, é disciplina obrigatória para os alunos do curso de Medicina Veterinária e será oferecida no 9º período do curso.

8. Constarão como atividades obrigatórias da disciplina Pesquisa Orientada II as seguintes atividades:

- a) execução da pesquisa prevista no projeto aprovado;
- b) análise dos dados e interpretação dos resultados obtidos;
- c) elaboração da monografia;
- d) defesa da monografia elaborada

9. A defesa da monografia será obrigatoriamente realizada até o último dia letivo do 9º período. Caberá a Coordenação do Curso de Graduação definir, a cada semestre, as datas para entrega das monografias e para a defesa, em função do calendário escolar.

10. Estará apto a realizar a matrícula na disciplina Pesquisa Orientada I, o aluno aprovado em todas as disciplinas oferecidas até o 4º período do curso de Medicina Veterinária.

11. Estará apto a realizar a matrícula na disciplina Pesquisa Orientada II, o aluno aprovado na disciplina Pesquisa Orientada I.

12. No ato da matrícula na disciplina Pesquisa Orientada I, o aluno deverá apresentar na Coordenação do Curso, o aceite do orientador, em modelo próprio, oferecido pela Coordenação.

13. A aprovação na disciplina Pesquisa Orientada I, requisito para a matrícula na disciplina Pesquisa Orientada II, implica na entrega à Coordenação do Curso de Graduação, do projeto de pesquisa aprovado e com a respectiva nota, conforme formulário de critérios de avaliação, apresentado em mapa de notas, com valores variando de 60 pontos (mínimo) a 100 pontos (máximo), numa escala de 0 a 100 pontos.

14. Ao discente só será permitido ter um docente orientador, podendo ser ainda incluído um coorientador, desde que este esteja envolvido com a realização da pesquisa.

15. O coorientador poderá ser docente ou técnico de nível superior da UFU ou outras instituições relacionadas à Medicina Veterinária.

16. Quando houver o coorientador, não se constituirá como professor da disciplina em relação ao aluno coorientado.

17. O projeto de pesquisa, objeto da monografia a ser defendida no 9º período, abordará tema de livre escolha do aluno e seu orientador.

18. Quando o projeto envolver recursos financeiros ou material de consumo dos laboratórios, o projeto deverá incluir uma proposta orçamentária, indicando a origem dos recursos e a autorização de realização dos gastos, pela Diretoria da Faculdade de Medicina Veterinária.

19. O projeto de pesquisa terá uma estrutura denominada Estrutura do Projeto de Pesquisa, constante do Manual de Elaboração do Projeto de Pesquisa e da Monografia, que será entregue ao aluno no ato da matrícula na disciplina Pesquisa Orientada I.

20. Após elaborado, o projeto de pesquisa deverá ser entregue na secretaria da Coordenação do Curso que o encaminhará, preferencialmente, ao núcleo ao qual pertença o orientador, para apreciação.

21. A data limite para entrega do Projeto de Pesquisa coincide com exatos trinta (30) dias que antecedem ao término de cada semestre letivo. Esta data será comunicada, por escrito, no ato da matrícula na disciplina de Pesquisa Orientada I.

22. Quando necessário, o Projeto de Pesquisa deverá retornar ao orientador e ao aluno, para correções ou inclusões que se fizerem necessárias.

23. Quando o fato se justificar, o orientador poderá entrar com recurso, por escrito, no prazo máximo de quarenta e oito horas, a partir da entrega do Projeto de Pesquisa, solicitando revisão da sua avaliação.

24. O projeto de pesquisa, aprovado ou não, acompanhado de sua respectiva nota, deverá, obrigatoriamente, ser devolvido à secretaria da Coordenação de Graduação, no prazo máximo de vinte dias corridos, a partir da data do recebimento.

25. Ao Projeto de Pesquisa será conferida nota até o valor máximo de 100 pontos e será necessário um mínimo de 60 pontos para a sua aprovação.

26. Poderá o aluno orientado, juntamente com o orientador, solicitar mudança no título, material e métodos e até mesmo de orientador, quando por razões justificadas o projeto de pesquisa aprovado ficar inviabilizado de ser conduzido ou concluído, seguindo os trâmites previstos nas normas, conforme a natureza da mudança solicitada.

27. A monografia, resultado de um trabalho científico, estará estruturada conforme projeto de pesquisa aprovado na disciplina Pesquisa Orientada I.

28. Não será aceita a Monografia cujo tema seja diferente do Projeto de Pesquisa aprovado.

29. A Monografia terá uma estrutura denominada Estrutura da Monografia, constante do Manual de Elaboração do Projeto de Pesquisa e da Monografia.

30. Caberá ao orientador assegurar, juntamente com o aluno, a total e completa observância desta norma.

31. Caberá ao orientador, na relação com o orientado, na disciplina Pesquisa Orientada II:

- a) orientar e acompanhar a realização da pesquisa em todas as suas etapas;
- b) requisitar compras constantes do projeto ao setor competente;
- c) fazer relatórios de comprovação das despesas realizadas;
- d) orientar e acompanhar a análise dos dados e interpretação dos resultados;
- e) orientar e corrigir a redação da monografia;
- f) zelar pela entrega da monografia dentro do prazo previsto;
- g) indicar, juntamente com o aluno, os dois (2) membros que comporão a banca examinadora da monografia.

32. A Monografia será entregue, obrigatoriamente, trinta e cinco (35) dias corridos antes do término do semestre letivo relativo ao 9º período.

33. O não cumprimento do estabelecido nesta norma constituirá em incapacidade de defesa da Monografia no semestre letivo em curso, estando o aluno reprovado na disciplina.

34. A data a que se refere este parágrafo será comunicada por escrito ao aluno, no momento da matrícula na disciplina.

35. No ato da entrega da monografia para defesa, já deverá, obrigatoriamente, estar programada a data da defesa, assim como escolhidos os membros componentes da banca, prevendo-se um prazo mínimo de quinze (15) dias para recebimento e avaliação por parte devidamente assinada pelos membros da banca.

36. A defesa deverá ocorrer até o último dia letivo do semestre.

37. A monografia será entregue em três (3) vias impressas na Secretaria da Coordenação do Curso, sob protocolo.

38. Imediatamente após o recebimento, a Secretaria da Coordenação encaminhará um exemplar da monografia acompanhado de ofício, indicando o local, data e hora da defesa, aos membros da banca e orientador.

39. Caberá à Secretaria da Coordenação providenciar o local e os recursos audiovisuais necessários à defesa da monografia.

40. A banca examinadora será composta pelo orientador e dois (2) outros membros e será presidida pelo orientador. À banca caberá:

- a) examinar a pesquisa realizada;
- b) examinar o domínio e o desempenho do aluno em relação ao tema;
- c) atribuir nota à monografia - máximo de 60 pontos;



- d) atribuir nota à apresentação do aluno - máximo de 40 pontos;  
e) sugerir correções e publicação dos resultados obtidos.

41. Um dos membros da banca poderá não ser docente do quadro da Faculdade de Medicina Veterinária, facultando assim convite a docentes de outras Unidades ou, até mesmo, a profissionais que de alguma forma tenham relação com a pesquisa.

42. A sessão de defesa da Monografia será pública, tendo o aluno um prazo mínimo de 30 minutos e máximo de 50 minutos para a sua apresentação.

43. A arguição da monografia, restrita à banca, será feita sob a forma de diálogo, ficando cada membro da comissão examinadora com o tempo máximo de 30 minutos para sua arguição.

44. Após encerramento do prazo de apresentação e arguição, a banca se reunirá reservadamente para suas conclusões, recomendações e nota. Posteriormente, o aluno será chamado e comunicado das decisões da banca.

45. Após a defesa da monografia, o aluno terá um prazo de cinco dias úteis para efetuar as correções sugeridas pela banca e entregar a versão corrigida da monografia (três cópias impressas e uma em disquete), devidamente assinada pelos membros da banca, na Secretaria da Coordenação do Curso, quando só então tomará conhecimento de sua nota.

46. Caberá à Coordenação remeter ao orientador e membros da banca, a Monografia no seu texto final corrigido.

47. O docente orientador receberá mensalmente da Coordenação do Curso, o Formulário de Frequência e o Formulário de Registro das Atividades Acadêmicas com a relação dos alunos matriculados sob sua orientação.

48. A devolução mensal destes formulários, devidamente preenchidos, obedecerá aos prazos das demais disciplinas.

49. As notas referentes ao Projeto de Pesquisa da disciplina Pesquisa Orientada I e Monografia da disciplina Pesquisa Orientada II serão registradas pela Secretaria da Coordenação do Curso, numa relação de todos os alunos matriculados para registro no boletim do aluno.

50. Ao final de cada defesa de Monografia, a Coordenadoria do Curso emitirá Certificado aos participantes da banca e orientador.

51. As Monografias defendidas a cada semestre serão compiladas em CD, ficando um arquivado na Secretaria da Coordenação do Curso e outro enviado a Biblioteca do Campus.

52. Os casos omissos serão resolvidos pelo Colegiado de Graduação do Curso de Medicina Veterinária.

## Matriz Curricular

Per.	Componente Curricular	CHC	Núcleo	Pré-Requisito
1º	Citologia, Histologia e Embriol. Geral	120	Profissional	--
	Biofísica	75	Profissional	--
	Bioquímica I	90	Profissional	--
	Deontologia e Bioética	30	Humanística	--
	Fundamentos de Anatomia Veterinária	60	Profissional	--
2º	Anatomia dos Animais Domésticos	150	Profissional	Fund. Anat. Vet.
	Bioquímica II	90	Profissional	Bioquímica I
	Histologia e Embriologia dos Animais Domésticos	120	Profissional	Cit. H. Embr. Ger.
3º	Estatística Aplicada à Medicina Veterinária	90	Profissional	--
	Fisiologia Veterinária I	90	Profissional	Anat. An. Dom. Hist. E. An. Dom.
	Imunologia Veterinária	60	Profissional	Hist. E. An. Dom.
	Ecologia	30	Profissional	--
	Microbiologia Veterinária	90	Profissional	--
	Sociologia e Desenvolvimento Rural	45	Humanística	--
	Optativa 1			
4º	Farmacologia Básica	90	Profissional	Bioq. II; Fis. Vet. I
	Fisiologia Veterinária II	90	Profissional	Fisiol. Veter. I
	Genética Veterinária	60	Profissional	--
	Patologia Geral	105	Profissional	--
	Parasitologia Veterinária	105	Profissional	--
	Optativa 2			
5º	Doenças Parasitárias dos Animais Domésticos	75	Profissional	Paras. Veter.
	Farmacologia Veterinária	60	Profissional	Farmac. Básica
	Nutrição Animal Básica	60	Profissional	Bioq. II; Fis. Vet. II
	Patologia Animal Especial	105	Profissional	Patologia Geral
	Patologia Clínica Veterinária	75	Profissional	--
	Semiologia	75	Profissional	--
	Optativa 3			

Per.	Componente Curricular	CHC	Núcleo	Pré-Requisito
6º	Agrostologia	60	Profissional	--
	Clínica de Pequenos Animais I	60	Profissional	Semiologia
	Diagnóstico por Imagens	45	Profissional	Anat Ani. Dom
	Doenças Bacterianas dos Animais Domésticos	75	Profissional	Microb. Veter.
	Economia Rural	45	Humanística	--
	Melhoramento Animal	60	Profissional	Gen. Vet.; Estat.
	Reprodução Animal I	90	Profissional	Fis. Vet. II; Pat. Ger.
	Optativa 4			
7º	Administração	45	Humanística	--
	Anestesiologia Veterinária	45	Profissional	Farm. Veter.
	Avicultura	45	Profissional	Nutr. An. Básica
	Clínica de Pequenos Animais II	60	Profissional	Cl. Peq. Anim. I
	Doenças Viróticas dos Animais Domésticos	75	Profissional	Microb. Veter.
	Reprodução Animal II	60	Profissional	Repr. Animal I
	Suínocultura	45	Profissional	Nutr. An. Básica
	Técnica Operatória e Prática Anestésica	75	Profissional	Anat. An. Dom.; Farm. Veter.
Optativa 5				
8º	Bovinocultura de Corte	45	Profissional	--
	Bovinocultura de Leite	45	Profissional	Nutr. An. Bá. Agrost. Melho. Ani
	Clínica de Grandes Animais	60	Profissional	--
	Doenças de Suínos	30	Profissional	Pat. An. Especial
	Epidemiologia e Saúde Pública	60	Profissional	--
	Patologia Clínica Cirúrgica	75	Profissional	Téc. Op.; Prát. Anest.
	Tecnologia de Carnes e Derivados	60	Profissional	Microb. Veterinária
	Trabalho de Conclusão de Curso 1	45		Todas as disciplinas obrigatórias até o 4
Optativa 6				

Per.	Componente Curricular	CHC	Núcleo	Pré-Requisito
9º	Inspeção e Tecnologia do Leite e Derivados	90	Profissional	Bioq. II; Micr. Veter.
	Inspeção de Carnes e Derivados	60	Profissional	Tec. Carnes Der.
	Obstetrícia Veterinária	60	Profissional	Repr. Animal I; Téc. Op. Prát. Anest.
	Ornitopatologia	45	Profissional	Patologia Geral
10º	Prática Hospitalar e Rural	120	Profissional	Patologia Clínica Veterinária; Clínica de Grandes Animais; Clínica de Pequenos Animais II; Patologia Clínica Cirúrgica
	Trabalho de Conclusão de Curso 2	60		TCC 1
	Optativa 7			
	Estágio Curricular Obrigatório	470	Profissional	Ter cursado todas as disciplinas obrigatórias do curso, 225 horas em disciplinas optativas e ter cumprido no mínimo 200 horas em atividades complementares.

#### Outros Componentes:

Disciplinas Optativas	225
Atividades Complementares	200
Carga Horária Total do Curso	4675

## Relação das Disciplinas Optativas

Disciplinas	CHC	Núcleo	Pré-Requisito
Alimentos e Práticas Laboratoriais	45	Profissional	Nutr. An. Básica
Anatomia Clínica de Pequenos Animais	45	Profissional	Anat. An. Dom.
Anatomia das Aves	45	Profissional	Anat. An. Dom.
Anatomia de Suídeos	45	Profissional	Anat. An. Dom.
Aquicultura	45	Profissional	--
Bioclimatologia Animal	30	Profissional	--
Bioteχνologias Aplicadas à Reprodução Animal	45	Profissional	Repr. Animal II
Bubalinocultura	30	Profissional	--
Caprinocultura e Ovinocultura	45	Profissional	--
Ciências do Ambiente	45	Humanística	--
Cinologia	30	Profissional	--
Criação de Perus	30	Profissional	--
Eficiência Reprodutiva de Equinos e Bovinos	45	Profissional	Repr. Animal II
Equinocultura	45	Profissional	--
Extensão Comunitária	45	Humanística	--
Formação em Pesquisa	45	Humanística	--
Introdução à Prática Hospitalar	30	Profissional	--
Medicina de Animais Selvagens	45	Profissional	--
Medicina Veterinária Alternativa e Complementar	45	Profissional	--
Medicina Veterinária Legal	15	Profissional	Pat. Anim. Esp.
Melhoramento Genético de Bovinos de Corte	30	Profissional	Melh. Animal
Melhoramento Genético de Bovinos de Leite	30	Profissional	Melh. Animal
Métodos e Técnicas em Pesquisa Biomédica	45	Humanística	--
Nutrição e Alimentação de Ruminantes	45	Profissional	Nutr. An. Básica
Nutrição de Monogástricos	45	Profissional	Nutr. An. Básica
Odontologia Veterinária	45	Profissional	Pat. Clín. Cirúrg.
Ortopedia Veterinária	45	Profissional	Téc. Op. Pr. Anest.
Planejamento da Empresa Rural	45	Humanística	--
Planejamento e Gerenciamento em Saúde Animal	30	Profissional	--
Saneamento Ambiental Aplicado	45	Profissional	--
Toxicologia Veterinária	45	Profissional	--
Zoonoses	30	Profissional	--

ANEXO DA RESOLUÇÃO Nº 01/2017, DO CONSELHO DE GRADUAÇÃO  
**CALENDÁRIO ACADÊMICO DA GRADUAÇÃO (CALENDÁRIO ÚNICO) - 2017**

CAMPI: Uberlândia, Pontal, Monte Carmelo e Patos de Minas

# 2017

## MARÇO

D	S	T	Q	Q	S	S
			1	2	3	4
5	6	7	8	9	10	11
12	13	14	15	16	17	18
19	20	21	22	23	24	25
26	27	28	29	30	31	

## ABRIL

D	S	T	Q	Q	S	S
						1
2	3	4	5	6	7	8
9	10	11	12	13	14	15
16	17	18	19	20	21	22
23	24	25	26	27	28	29
30						

01 - Recesso - Cinzas

**13 - Término do calendário de reposição referente ao 2º semestre letivo de 2016**

19 - Feriado no *Campus* Pontal – Padroeiro da cidade

22 - Término do prazo para lançamento de notas e faltas referentes a 2016/2

23 a 25 - Solicitação de matrícula *online* dos veteranos via Portal do Aluno

29/03 a 07/04 - Ajuste de matrícula pelos discentes

29/03 a 07/04 - Ajuste de matrícula pelos discentes

**03 - Início do 1º semestre letivo de 2017**

03 - Início do prazo de solicitação de matrícula em disciplina de outro curso

04 a 06 - Recepção dos ingressantes

07 - Término do prazo para matrícula extemporânea

07 - Término do prazo para solicitação de matrícula em disciplina de outro curso

10 a 15 - Ajuste de matrícula pelas Coordenações de Curso

14 - Feriado – Paixão de Cristo

17/04 a 05/05 - Período para realização das cerimônias

de Colação de Grau referentes a 2016/2

18 - Reposição de quinta-feira em todos os *campi*

20 - Término do prazo para solicitação de dispensa de componentes curriculares

21 - Feriado - Tiradentes

24 e 25 - Matrícula de aluno convênio – mobilidade

27 e 28 - Matrícula de aluno especial

28 - Término do prazo para solicitação de exame de suficiência (para cursos semestrais)

## MAIO

D	S	T	Q	Q	S	S
	1	2	3	4	5	6
7	8	9	10	11	12	13
14	15	16	17	18	19	20
21	22	23	24	25	26	27
28	29	30	31			

17/04 a 05/05 - Período para realização das cerimônias de Colação de Grau referentes a 2016/2

01 - Feriado - Dia do Trabalho

05 - Prazo limite para matrícula de alunos que regressam da mobilidade - convênio (cursos semestrais)

15/05 a 09/06 - Período de oferta de disciplinas no SG, referente a 2017/2

17 - Término do prazo para solicitação de trancamento parcial semestral

24 - Feriado no *Campus* Patos de Minas - dia letivo nos demais *campi*

26 - Término do prazo para solicitação de exame de suficiência (para cursos anuais)

## JUNHO

D	S	T	Q	Q	S	S
				1	2	3
4	5	6	7	8	9	10
11	12	13	14	15	16	17
18	19	20	21	22	23	24
25	26	27	28	29	30	

15/05 a 09/06 - Período de oferta de disciplinas no SG, referente a 2017/2

05 - Prazo limite para matrícula de alunos que regressam da mobilidade - convênio (cursos anuais)

13 - Feriado no *Campus* Patos de Minas - dia letivo nos demais *campi*

14 - Término do prazo para retificação de notas e faltas referentes a 2016/2 pelos docentes

15 - Feriado - *Corpus Christi*

23 - Término do prazo para entrega de documentação para Colação de Grau especial

27 - Término do prazo para solicitação de trancamento parcial anual

30 - Colação de grau especial

## SETEMBRO

D	S	T	Q	Q	S	S
					1	2
3	4	5	6	7	8	9
10	11	12	13	14	15	16
17	18	19	20	21	22	23
24	25	26	27	28	29	30

05 - Reposição de quinta-feira em todos os *campi*

16/08 a 01/09 - Ajuste de matrícula pelos discentes

04 a 09 - Ajuste de matrícula pelas Coordenações de Curso

07 - Feriado - Independência do Brasil

11 - Término do prazo para solicitação de dispensa de componentes curriculares

11 e 12 - Matrícula de aluno convênio - mobilidade

14 e 15 - Matrícula de aluno especial

11 a 29 - Período para realização das cerimônias de Colação de Grau referentes a 2017/1

16 - Feriado no *Campus* Pontal - dia letivo nos demais *campi*

18 - Término do prazo para solicitação de exame de suficiência (para cursos semestrais)

22 - Prazo limite para matrícula de alunos que regressam de convênio - mobilidade (cursos semestrais)

## OUTUBRO

D	S	T	Q	Q	S	S
1	2	3	4	5	6	7
8	9	10	11	12	13	14
15	16	17	18	19	20	21
22	23	24	25	26	27	28
29	30	31				

05 - Término do prazo para solicitação de trancamento parcial semestral

06 - Feriado no *Campus* Monte Carmelo - dia letivo nos demais *campi*

09 a 31 - Período de oferta de disciplinas no SG, referente a 2018/1

09 - Reposição de aula de quinta-feira em todos os *campi*

12 - Feriado - Nossa Senhora Aparecida

20 - Término do prazo para entrega de documentação para colação de Grau especial

23 a 25 - Integra UFU

26 e 27 - Vem pra UFU

27 - Colação de grau especial

28 - Recesso - Dia do Servidor Público

31 - Prazo limite para saída de alunos em mobilidade (para cursos anuais)

31 - Término do prazo para solicitação de trancamento geral anual

## JULHO

D	S	T	Q	Q	S	S
						1
2	3	4	5	6	7	8
9	10	11	12	13	14	15
16	17	18	19	20	21	22
23	24	25	26	27	28	29
30	31					

03 - Término do prazo para solicitação de opção de curso, mudança de turno e permanência de vínculo (em cursos semestrais)

07 - Prazo limite para saída de alunos em mobilidade (para cursos semestrais)

07 - Término do prazo para solicitação de trancamento geral semestral

10 a 31 - Ajuste de horários referentes à oferta de disciplinas - 2017/2

16 - Feriado em Uberlândia e Monte Carmelo

21 - Término do prazo para solicitação de dilação de prazo

21 - Término do prazo para entrega na DRII de documentos para mobilidade nacional referente a 2017/2

21 - Término do prazo para entrega de documentação para colação de grau especial

28 - Colação de Grau especial

## AGOSTO

D	S	T	Q	Q	S	S
		1	2	3	4	5
6	7	8	9	10	11	12
13	14	15	16	17	18	19
20	21	22	23	24	25	26
27	28	29	30	31		

03 - Término do 1º semestre letivo de 2017

09 - Término do prazo para lançamento de notas e faltas referentes a 2017/1

10 a 12 - Solicitação de matrícula *online* dos veteranos via Portal do Aluno

15 - Feriado - Nossa Senhora da Abadia

14 - Início da solicitação de matrícula em disciplina de outro curso

16/08 a 01/09 - Ajuste de matrícula pelos discentes

21 - Início do 2º semestre letivo de 2017

22 a 24 - Recepção dos ingressantes

28 - Término do prazo para matrícula extemporânea

28 - Término do prazo para solicitação de matrícula em disciplina de outro curso

31 - Feriado na cidade de Uberlândia - dia letivo nos demais *campi*

## NOVEMBRO

D	S	T	Q	Q	S	S
			1	2	3	4
5	6	7	8	9	10	11
12	13	14	15	16	17	18
19	20	21	22	23	24	25
26	27	28	29	30		

02 - Feriado - Finados

03 - Término do prazo para retificação de notas e faltas referentes a 2017/1 pelos docentes

15 - Feriado - Proclamação da República

17 - Término do prazo para entrega de documentação para Colação de Grau especial

20 - Recesso - Dia da Consciência Negra

17 - Término do prazo para solicitação de opção de curso, mudança de turno e permanência de vínculo

24 - Colação de Grau especial

27/11 a 18/12 - Ajuste de horários referente à oferta de disciplinas - 2018/1

27 - Prazo limite para saída de alunos em mobilidade (para cursos semestrais)

29 - Término do prazo para solicitação de trancamento geral semestral

## DEZEMBRO

D	S	T	Q	Q	S	S
					1	2
3	4	5	6	7	8	9
10	11	12	13	14	15	16
17	18	19	20	21	22	23
24	25	26	27	28	29	30
31						

27/11 a 18/12 - Ajuste de horários referente a oferta de disciplinas - 2018/1

08 - Término do prazo para solicitação de dilação de prazo

08 - Término do prazo para entrega na DRII de documentos para mobilidade nacional referente a 2018/1

15 - Término do prazo para entrega de documentação para Colação de Grau especial

22 - Reposição de aula de quinta-feira em Uberlândia

22 - Colação de Grau especial

22 - Término do 2º semestre letivo de 2017

25 - Feriado - Natal



### 1º semestre / 2017

	2ª feira	3ª feira	4ª feira	5ª feira	6ª feira	sábado
Uberlândia	17	18	17	17	16	17
Pontal	17	18	17	17	16	17
Monte Carmelo	17	18	17	17	16	17
Patos de Minas	17	17	16	17	16	17

Uberlândia: 102 dias / Pontal: 102 dias / Monte Carmelo: 102 dias / Patos de Minas: 100 dias  
 Obs.: um sábado está reservado para aplicação do Processo Seletivo Vestibular - e será considerado dia letivo sem aula.

### 2º semestre / 2017

	2ª feira	3ª feira	4ª feira	5ª feira	6ª feira	sábado
Uberlândia	17	17	17	16	17	16
Pontal	17	17	17	16	18	15
Monte Carmelo	17	17	17	16	17	16
Patos de Minas	17	17	17	16	18	16

Uberlândia: 100 dias / Pontal: 100 dias / Monte Carmelo: 100 dias / Patos de Minas: 100 dias  
 Obs.: um sábado está reservado para aplicação do ENEM - será considerado letivo, sem aula, em data previamente comunicada à comunidade acadêmica pela DIRAC.

## Informações Normativas Referentes aos Cursos de Graduação

### Cursos de Graduação Presenciais

#### CAMPUS EDUCAÇÃO FÍSICA - Uberlândia

Cursos	Regime Acadêmico	Grau	Turno de Oferta	Entrada	Duração	Ato de Legalização	Diário Oficial da União
Educação Física	Semestral	Licenciatura	Integral	Semestral	4	Autorização: Decreto 5773/2006 de 22/10/1971 Reconhecimento: Decreto nº 75714 de 12/05/1975 Renovação de Reconhecimento: Portaria MEC/SESu nº 775 de 07/11/2008 Renovação de Reconhecimento: Portaria MEC/Seres nº 286 de 21/12/2012 Renovação de Reconhecimento: Portaria MEC/Seres nº 1027 de 24/12/2015	25/10/1971 13/05/1975 10/11/2008 27/12/2012 30/12/2015
	Semestral	Bacharelado	Integral	Semestral	4,5	Criação: Resolução 01/2007 do Consun/UFU de 29/03/2007 Reconhecimento: Portaria nº 619 de 17/03/2011	- 21/03/2011
Fisioterapia	Semestral	Bacharelado	Integral	Semestral	5	Criação: Resolução nº 27/2008 do Consun/UFU de 19/09/2008 Autorização: Portaria nº 319 de 02/08/2011 Reconhecimento: Portaria MEC/Seres nº 728 de 19/12/2013 Renovação de Reconhecimento: Portaria MEC/Seres nº 823 de 30/12/2014	- 04/08/2011 20/12/2013 02/01/2015

#### CAMPUS SANTA MÔNICA - Uberlândia

Administração	Semestral	Bacharelado	Noturno	Semestral	5	Criação: Decreto Federal nº 64303 de 02/04/1969 Reconhecimento: Decreto nº 69535 de 11/11/1971 Renovação de Reconhecimento: Portaria MEC nº 69 de 17/01/2000 Prorrogação de Reconhecimento: Portaria MEC nº 2413 de 07/07/2005 Renovação de Reconhecimento: Portaria MEC/Seres nº 737 de 30/12/2013	- 12/11/1971 20/01/2000 08/07/2005 31/12/2013
	Semestral	Bacharelado	Integral	Semestral	4	Criação: Decreto Federal nº 64303 de 02/04/1969 Reconhecimento: Decreto nº 69535 de 11/11/1971 Renovação de Reconhecimento: Portaria MEC nº 69 de 17/01/2000 Prorrogação Reconhecimento: Portaria MEC nº 2413 de 07/07/2005 Renovação de Reconhecimento: Portaria MEC/Seres nº 737 de 30/12/2013	- 12/11/1971 20/01/2000 08/07/2005 31/12/2013

Cursos	Regime Acadêmico	Grau	Turno de Oferta	Entrada	Duração	Ato de Legalização	Diário Oficial da União
Arquitetura e Urbanismo (1)	Semestral	Bacharelado	Integral	Anual	5	<p>Criação: Resolução nº 13/1995 do Consun/UFU de 24/11/1995</p> <p>Reconhecimento: Portaria MEC nº 1780 de 08/08/2001</p> <p>Prorrogação de Reconhecimento: Portaria MEC nº 2413 de 07/07/2005</p> <p>Renovação de Reconhecimento: Portaria MEC/SESu nº 477 de 17/02/2011</p> <p>Renovação de Reconhecimento: Portaria MEC/Seres nº 286 de 21/12/2012</p> <p>Renovação de Reconhecimento: Portaria MEC/Seres nº 1027 de 24/12/2015</p>	<p>-</p> <p>09/08/2001</p> <p>08/07/2005</p> <p>21/02/2011</p> <p>27/12/2012</p> <p>30/12/2015</p>
						<p>Criação: Resolução nº 10/2005 do Consun/UFU de 10/08/2005</p> <p>Reconhecimento: Portaria MEC/Seres nº 45 de 22/05/2012</p> <p>Renovação de Reconhecimento: Portaria MEC/Seres nº 286 de 21/12/2012</p> <p>Renovação de Reconhecimento: Portaria MEC/Seres nº 1027 de 24/12/2015</p>	<p>-</p> <p>24/05/2012</p> <p>27/12/2012</p> <p>30/12/2015</p>
Artes Visuais	Semestral	Bacharelado	Noturno	Anual	4	<p>Criação: Resolução nº 10/2005 do Consun/UFU de 10/08/2005</p> <p>Reconhecimento: Portaria MEC/Seres nº 14 de 02/03/2012</p>	<p>-</p> <p>06/03/2012</p>
						<p>Criação: Resolução nº 10/2005 do Consun/UFU de 10/08/2005</p> <p>Reconhecimento: Portaria MEC/Seres nº 45 de 22/05/2012</p> <p>Renovação de Reconhecimento: Portaria MEC/Seres nº 286 de 21/12/2012</p> <p>Renovação de Reconhecimento: Portaria MEC/Seres nº 1027 de 24/12/2015</p>	<p>-</p> <p>24/05/2012</p> <p>27/12/2012</p> <p>30/12/2015</p>
	Semestral	Licenciatura	Integral	Anual	4	<p>Criação: Resolução nº 10/2005 do Consun/UFU de 10/08/2005</p> <p>Reconhecimento: Portaria MEC/Seres nº 45 de 22/05/2012</p> <p>Renovação de Reconhecimento: Portaria MEC/Seres nº 286 de 21/12/2012</p> <p>Renovação de Reconhecimento: Portaria MEC/Seres nº 1027 de 24/12/2015</p>	<p>-</p> <p>24/05/2012</p> <p>27/12/2012</p> <p>30/12/2015</p>
						<p>Criação: Resolução nº 10/2005 do Consun/UFU de 10/08/2005</p>	<p>-</p>

Cursos	Regime Acadêmico	Grau	Turno de Oferta	Entrada	Duração	Ato de Legalização	Diário Oficial da União
Ciência da Computação	Semestral	Bacharelado	Integral	Semestral	4	<p>Criação: Resolução nº 122 do Consun/UFU de 25/09/1987</p> <p>Reconhecimento: Portaria MEC nº 181 de 09/02/1993</p> <p>Prorrogação de Reconhecimento: Portaria MEC nº 2413 de 07/07/2005</p> <p>Renovação de Reconhecimento: Portaria MEC/SESu nº 1318 de 03/09/2010</p> <p>Renovação de Reconhecimento: Portaria MEC/Seres nº 286 de 21/12/2012</p> <p>Renovação de Reconhecimento: Portaria MEC/Seres nº 1027 de 24/12/2015</p>	<p>-</p> <p>11/02/1993</p> <p>08/07/2005</p> <p>06/09/2010</p> <p>27/12/2012</p> <p>30/12/2015</p>
						<p>Criação: Resolução nº 122 do Consun/UFU de 25/09/1987</p> <p>Reconhecimento: Portaria MEC nº 181 de 09/02/1993</p> <p>Prorrogação de Reconhecimento: Portaria MEC nº 2413 de 07/07/2005</p> <p>Renovação de Reconhecimento: Portaria MEC/SESu nº 1318 de 03/09/2010</p>	<p>-</p> <p>11/02/1993</p> <p>08/07/2005</p> <p>06/09/2010</p>
Ciências Contábeis	Semestral	Bacharelado	Noturno	Semestral	5	<p>Criação: Decreto Federal nº 1842 de 05/12/1962</p> <p>Reconhecimento: Decreto Federal nº 59447 de 03/11/1966</p> <p>Prorrogação de Reconhecimento: Portaria MEC nº 2413 de 07/07/2005</p> <p>Renovação de Reconhecimento: Portaria MEC/Seres nº 410 de 11/10/2011</p> <p>Renovação de Reconhecimento: Portaria MEC/Seres nº 707 de 18/12/2013</p>	<p>-</p> <p>04/11/1966</p> <p>08/07/2005</p> <p>14/10/2011</p> <p>19/12/2013</p>
						<p>Criação: Decreto nº 59447 de 03/11/1966</p> <p>Reconhecimento: Decreto nº 69535 de 11/11/1971</p> <p>Prorrogação de Reconhecimento: Portaria MEC nº 2413 de 07/07/2005</p> <p>Renovação de Reconhecimento: Portaria MEC/Seres nº 305 de 02/08/2011</p> <p>Renovação de Reconhecimento: Portaria MEC/Seres nº 707 de 18/12/2013</p>	<p>-</p> <p>12/11/1971</p> <p>08/07/2005</p> <p>04/08/2011</p> <p>19/12/2013</p>
Ciências Econômicas	Semestral	Bacharelado	Integral	Semestral	4	<p>Criação: Resolução nº 4 do Consun/UFU de 26/04/1996</p> <p>Reconhecimento: Portaria MEC nº 2054 de 19/09/01 retificada pela Portaria MEC nº 1406 de 09/05/02</p> <p>Prorrogação de Reconhecimento: Portaria MEC nº 2413 de 07/07/2005</p> <p>Renovação de Reconhecimento: Portaria MEC/Seres nº 541 de 25/08/2014</p>	<p>-</p> <p>26/04/1996</p> <p>20/09/2001</p> <p>13/05/2002</p> <p>08/07/2005</p> <p>26/08/2014</p>
						<p>Criação: Resolução nº 4 do Consun/UFU de 26/04/1996</p> <p>Reconhecimento: Portaria MEC nº 2054 de 19/09/01 retificada pela Portaria MEC nº 1406 de 09/05/02</p> <p>Prorrogação de Reconhecimento: Portaria MEC nº 2413 de 07/07/2005</p> <p>Renovação de Reconhecimento: Portaria MEC/Seres nº 541 de 25/08/2014</p>	<p>-</p> <p>26/04/1996</p> <p>20/09/2001</p> <p>13/05/2002</p> <p>08/07/2005</p> <p>26/08/2014</p>

Cursos	Regime Acadêmico	Grau	Turno de Oferta	Entrada	Duração	Ato de Legalização	Diário Oficial da União
Ciências Sociais	Semestral	Bacharelado	Matutino	Anual	4	Criação: Resolução nº 4 do Consun/UFU de 26/04/1996 Reconhecimento: Portaria MEC nº 2054 de 19/09/01 retificada pela Portaria MEC nº 1406 de 09/05/02 Prorrogação de Reconhecimento: Portaria MEC nº 2413 de 07/07/2005 Renovação de Reconhecimento: Portaria MEC/Seres nº 541 de 25/08/2014	26/04/1996 20/09/2001 13/05/2002 08/07/2005 26/08/2014
Dança (1)	Semestral	Bacharelado	Integral	Anual	4	Criação: Resolução nº 05/2009 do Consun/UFU de 28/04/2009 Reconhecimento: Portaria MEC/Seres nº 819 de 29/10/2015	- 05/11/2015
Design	Anual	Bacharelado	Integral	Anual	4	Criação: Resolução nº 10/2006 do Consun/UFU de 02/10/2006 Reconhecimento: Portaria MEC/SESu nº 848 de 14/04/2011 Renovação de Reconhecimento: Portaria MEC/Seres nº 707 de 18/12/2013	- 18/04/2011 19/12/2013
Direito	Semestral	Bacharelado	Matutino	Semestral	5	Criação: Decreto nº 47732 de 02/02/1960 Reconhecimento: Decreto 52831 de 14/11/1963 Prorrogação de Reconhecimento: Portaria MEC nº 2413 de 07/07/2005 Renovação de Reconhecimento: Portaria MEC/Seres nº 124 de 09/07/2012	03/02/1960 28/11/1963 08/07/2005 10/07/2012
	Semestral	Bacharelado	Noturno	Semestral	5	Criação: Decreto 47732 de 02/02/1960 Reconhecimento: Decreto 52831 de 14/11/1963 Prorrogação de Reconhecimento: Portaria MEC nº 2413 de 07/07/2005 Renovação de Reconhecimento: Portaria MEC/Seres nº 124 de 09/07/2012	03/02/1960 28/11/1963 08/07/2005 10/07/2012
Engenharia Aeronáutica	Semestral	Bacharelado	Integral	Semestral	5	Criação: Resolução nº 05/2009 do Consun/UFU de 28/04/2009	-
Engenharia Biomédica	Semestral	Bacharelado	Integral	Semestral	5	Criação: Resolução nº 05/2006 do Consun/UFU de 02/05/2006 Reconhecimento: Portaria MEC/Seres nº 470 de 22/11/2011 Renovação de Reconhecimento: Portaria MEC/Seres nº 281, de 01/07/2016	- 24/11/2011 04/07/2016
Engenharia Civil	Semestral	Bacharelado	Integral	Semestral	5	Criação: Resolução nº 25/1972 do Consun/UFU de 20/12/1972 Reconhecimento: Decreto 78555 de 11/10/1976 Prorrogação de Reconhecimento: Portaria MEC nº 2413 de 07/07/2005 Renovação de Reconhecimento: Portaria MEC/SESu nº 275 de 28/01/2011 Renovação de Reconhecimento: Portaria MEC/Seres nº 286 de 21/12/2012 Renovação de Reconhecimento: Portaria MEC/Seres nº 1027 de 24/12/2015	- 13/10/1976 08/07/2005 01/02/2011 27/12/2012 30/12/2015

Cursos	Regime Acadêmico	Grau	Turno de Oferta	Entrada	Duração	Ato de Legalização	Diário Oficial da União
Engenharia de Computação	Semestral	Bacharelado	Integral	Semestral	5	Criação: Resolução nº 20/2012 do Consun/UFU de 24/08/2012	-
Engenharia de Controle e Automação	Semestral	Bacharelado	Integral	Semestral	5	Criação: Resolução nº 16/2012 do Consun/UFU de 29/06/2012	-
Engenharia Elétrica	Semestral	Bacharelado	Integral	Semestral	5	Criação: Resolução 25/1972 do Consun/UFU de 20/12/1972 Reconhecimento: Decreto nº 78555 de 11/10/1976 Prorrogação de Reconhecimento: Portaria MEC nº 2413 de 07/07/2005 Renovação de Reconhecimento: Portaria MEC/SESu nº 762 de 21/06/2010 Renovação de Reconhecimento: Portaria MEC/Seres nº 286 de 21/12/2012 Renovação de Reconhecimento: Portaria MEC/Seres nº 796 de 14/12/2016	- 13/10/1976 08/07/2005 23/06/2010 27/12/2012 15/12/2016
						Criação: Resolução nº 19/2012 do Consun/UFU de 24/08/2012	-
Engenharia Eletrônica e de Telecomunicações	Semestral	Bacharelado	Integral	Semestral	5	Criação: Resolução nº 25/1972 do Consun/UFU de 20/12/1972 Reconhecimento: Decreto Federal nº 67597 de 18/11/1970 Prorrogação de Reconhecimento: Portaria MEC nº 2413 de 07/07/2005 Renovação de Reconhecimento: Portaria MEC/SESu nº 581 de 21/05/2010 Renovação de Reconhecimento: Portaria MEC/Seres nº 286 de 21/12/2012 Renovação de Reconhecimento: Portaria MEC/Seres nº 1027 de 24/12/2015	- 18/11/1970 08/07/2005 24/05/2010 27/12/2012 30/12/2015
						Criação: Resolução nº 02/2003 do Consun/UFU de 27/06/2003 Reconhecimento: Portaria MEC/SESu nº 508 de 15/07/2008 Renovação de Reconhecimento: Portaria MEC/SESu nº 286 de 21/12/2012 Renovação de Reconhecimento: Portaria MEC/Seres nº 1027 de 24/12/2015	- 16/07/2008 27/12/2012 30/12/2015
Engenharia Mecânica	Semestral	Bacharelado	Integral	Semestral	5	Criação: Lei Federal nº 4170 de 02/12/1962 Reconhecimento: Decreto nº 67597 de 18/11/1970 Prorrogação de Reconhecimento: Portaria MEC nº 2413 de 07/07/2005 Renovação de Reconhecimento: Portaria MEC/SESu nº 2126 de 03/12/2010 Renovação de Reconhecimento: Portaria MEC/Seres nº 286 de 21/12/2012 Renovação de Reconhecimento: Portaria MEC/Seres nº 796 de 14/12/2016	- 18/11/1970 08/07/2005 06/12/2010 27/12/2012 15/12/2016
						Criação: Resolução nº 05/2009 do Consun/UFU de 28/04/2009	-
Engenharia Mecatrônica	Semestral	Bacharelado	Integral	Semestral	5	Criação: Resolução nº 02/2003 do Consun/UFU de 27/06/2003 Reconhecimento: Portaria MEC/SESu nº 508 de 15/07/2008 Renovação de Reconhecimento: Portaria MEC/SESu nº 286 de 21/12/2012 Renovação de Reconhecimento: Portaria MEC/Seres nº 1027 de 24/12/2015	- 16/07/2008 27/12/2012 30/12/2015
Engenharia Química	Semestral	Bacharelado	Integral	Semestral	5	Criação: Lei Federal nº 4170 de 02/12/1962 Reconhecimento: Decreto nº 67597 de 18/11/1970 Prorrogação de Reconhecimento: Portaria MEC nº 2413 de 07/07/2005 Renovação de Reconhecimento: Portaria MEC/SESu nº 2126 de 03/12/2010 Renovação de Reconhecimento: Portaria MEC/Seres nº 286 de 21/12/2012 Renovação de Reconhecimento: Portaria MEC/Seres nº 796 de 14/12/2016	- 18/11/1970 08/07/2005 06/12/2010 27/12/2012 15/12/2016
Estatística	Semestral	Bacharelado	Noturno	Semestral	5	Criação: Resolução nº 05/2009 do Consun/UFU de 28/04/2009	-



Cursos	Regime Acadêmico	Grau	Turno de Oferta	Entrada	Duração	Ato de Legalização	Diário Oficial da União
Filosofia	Semestral	Licenciatura	Noturno	Anual	5	Criação: Resolução 11 de 29/10/1993 Reconhecimento: Portaria MEC nº 641 de 13/04/1999 Prorrogação de Reconhecimento: Portaria MEC nº 2413 de 07/07/2005 Renovação de Reconhecimento: Portaria MEC/SESu nº 260 de 27/03/2007 Renovação de Reconhecimento: Portaria MEC/SESu nº 1170 de 20/05/2011 Renovação de Reconhecimento: Portaria MEC/Seres nº 286 de 21/12/2012 Renovação de Reconhecimento: Portaria MEC/Seres nº 1027 de 24/12/2015	29/10/1993 14/04/1999 08/07/2005 28/03/2007 23/05/2011 27/12/2012 30/12/2015
	Semestral	Bacharelado	Noturno	Anual	4	Criação: Resolução 11 de 29/10/1993 Reconhecimento: Portaria MEC nº 641 de 13/04/1999 Prorrogação de Reconhecimento: Portaria MEC nº 2413 de 07/07/2005 Renovação de reconhecimento: Portaria MEC/SESu nº 260 de 27/03/2007 Renovação de reconhecimento: Portaria MEC/SESu nº 1035 de 09/05/2011	29/10/1993 14/04/1999 08/07/2005 28/03/2007 10/05/2011
	Semestral	Licenciatura	Matutino	Anual	5	Criação: Resolução 11 de 29/10/1993 Reconhecimento: Portaria MEC nº 641 de 13/04/1999 Prorrogação de Reconhecimento: Portaria MEC nº 2413 de 07/07/2005 Renovação de Reconhecimento: Portaria MEC/SESu nº 260 de 27/03/2007 Renovação de Reconhecimento: Portaria MEC/SESu nº 1170 de 20/05/2011 Renovação de Reconhecimento: Portaria MEC/Seres nº 286 de 21/12/2012 Renovação de Reconhecimento: Portaria MEC/Seres nº 1027 de 24/12/2015	29/10/1993 14/04/1999 08/07/2005 28/03/2007 23/05/2011 27/12/2012 30/12/2015
	Semestral	Bacharelado	Matutino	Anual	4	Criação: Resolução 11 de 29/10/1993 Reconhecimento: Portaria MEC nº 641 de 13/04/1999 Prorrogação de Reconhecimento: Portaria MEC nº 2413 de 07/07/2005 Renovação de Reconhecimento: Portaria MEC/SESu nº 260 de 27/03/2007 Renovação de Reconhecimento: Portaria MEC/SESu nº 1035 de 09/05/2011	29/10/1993 14/04/1999 08/07/2005 28/03/2007 10/05/2011

Cursos	Regime Acadêmico	Grau	Turno de Oferta	Entrada	Duração	Ato de Legalização	Diário Oficial da União
Física	Semestral	Licenciatura	Noturno	Anual	4,5	Criação: Resolução nº 25/1994 do Consun/UFU de 25/12/1994 Reconhecimento: Portaria MEC nº 217 de 23/02/2000 Prorrogação de Reconhecimento: Portaria MEC nº 2413 de 07/07/2005 Renovação de Reconhecimento: Portaria MEC/SESu nº 477 de 17/02/2011 Renovação de Reconhecimento: Portaria MEC/Seres nº 286 de 21/12/2012 Renovação de Reconhecimento: Portaria MEC/Seres nº 796 de 14/12/2016	- 25/02/2000 08/07/2005 21/02/2011 27/12/2012 15/12/2016
Física de Materiais	Semestral	Bacharelado	Integral	Anual	4	Criação: Resolução nº 8/2004 do Consun/UFU de 25/06/2004 Reconhecimento: Portaria MEC/SESu nº 798 de 12/11/2008 Renovação de Reconhecimento: Portaria MEC/Seres nº 286 de 21/12/2012 Renovação de Reconhecimento: Portaria MEC/Seres nº 1027 de 24/12/2015	- 14/11/2008 27/12/2012 30/12/2015
Física Médica	Semestral	Bacharelado	Integral	Anual	4	Criação: Resolução nº 05/2009 do Consun/UFU de 28/04/2009 Reconhecimento: Portaria MEC/Seres nº 44 de 22/01/2015	- 23/01/2015
Geografia	Semestral	Licenciatura	Matutino	Anual	4	Reconhecimento: Decreto nº 76791 de 15/12/1975 Prorrogação de Reconhecimento: Portaria MEC nº 2413 de 07/07/2005 Renovação de Reconhecimento: Portaria MEC/SESu nº 764 de 21/06/2010 Renovação de Reconhecimento: Portaria MEC/Seres nº 286 de 21/12/2012 Renovação de Reconhecimento: Portaria MEC/Seres nº 1027 de 24/12/2015 Renovação de Reconhecimento: Portaria MEC/Seres nº 280 de 01/07/2016	16/12/1975 08/07/2005 23/06/2010 27/12/2012 30/12/2015 04/07/2016
	Semestral	Bacharelado	Matutino	Anual	4	Reconhecimento: Decreto nº 76791 de 15/12/1975 Prorrogação de Reconhecimento: Portaria MEC nº 2413 de 07/07/2005 Renovação de Reconhecimento: Portaria MEC/SESu nº 764 de 21/06/2010 Renovação de Reconhecimento: Portaria MEC/Seres nº 286 de 21/12/2012 Renovação de Reconhecimento: Portaria MEC/Seres nº 1027 de 24/12/2015 Renovação de Reconhecimento: Portaria MEC/Seres nº 280 de 01/07/2016	16/12/1975 08/07/2005 23/06/2010 27/12/2012 30/12/2015 04/07/2016

Cursos	Regime Acadêmico	Grau	Turno de Oferta	Entrada	Duração	Ato de Legalização	Diário Oficial da União
Geografia	Semestral	Licenciatura	Noturno	Anual	4	Reconhecimento: Decreto nº 76791 de 15/12/1975 Prorrogação de Reconhecimento: Portaria MEC nº 2413 de 07/07/2005 Renovação de Reconhecimento: Portaria MEC/SESu nº 764 de 21/06/2010 Renovação de Reconhecimento: Portaria MEC/ Seres nº 286 de 21/12/2012 Renovação de Reconhecimento: Portaria MEC/Seres nº 1027 de 24/12/2015 Renovação de Reconhecimento: Portaria MEC/Seres nº 280 de 01/07/2016	16/12/1975 08/07/2005 23/06/2010 27/12/2012 30/12/2015 04/07/2016
	Semestral	Bacharelado	Noturno	Anual	4	Reconhecimento: Decreto nº 76791 de 15/12/1975 Prorrogação de Reconhecimento: Portaria MEC nº 2413 de 07/07/2005 Renovação de Reconhecimento: Portaria MEC/SESu nº 764 de 21/06/2010 Renovação de Reconhecimento: Portaria MEC/Seres nº 286 de 21/12/2012 Renovação de Reconhecimento: Portaria MEC/Seres nº 1027 de 24/12/2015 Renovação de Reconhecimento: Portaria MEC/Seres nº 280 de 01/07/2016	16/12/1975 08/07/2005 23/06/2010 27/12/2012 30/12/2015 04/07/2016
Gestão da Informação	Semestral	Bacharelado	Integral	Semestral	4	Criação: Resolução nº 05/2009 do Consun/UFU de 28/04/2009 Reconhecimento: Portaria MEC/Seres nº 575 de 02/10/2014	- 03/10/2014
Gestão em Saúde Ambiental	Semestral	Bacharelado	Vespertino	Anual	4	Criação: Resolução nº 05/2009 do Consun/UFU de 28/04/2009 Reconhecimento: Portaria MEC/Seres nº 441 de 31/07/2014	- 01/08/2014
História	Semestral	Licenciatura	Matutino	Anual	4,5	Reconhecimento: Decreto nº 62221 de 05/02/1968 Prorrogação de Reconhecimento: Portaria MEC nº 2413 de 07/07/2005 Renovação de Reconhecimento: Portaria MEC/SESu nº 690 de 09/06/2010 Renovação de Reconhecimento: Portaria MEC/Seres nº 286 de 21/12/2012 Renovação de Reconhecimento: Portaria MEC/Seres nº 796 de 14/12/2016	07/02/1968 08/07/2005 10/06/2010 27/12/2012 15/12/2016

Cursos	Regime Acadêmico	Grau	Turno de Oferta	Entrada	Duração	Ato de Legalização	Diário Oficial da União
História	Semestral	Bacharelado	Matutino	Anual	4,5	Reconhecimento: Decreto Federal nº 62221 de 05/02/1968 Prorrogação de Reconhecimento: Portaria MEC nº 2413 de 07/07/2005 Renovação de Reconhecimento: Portaria MEC/SESu nº 689 de 09/06/2010	07/02/1968 08/07/2005 10/06/2010
	Semestral	Licenciatura	Noturno	Anual	4,5	Reconhecimento: Decreto Federal nº 62221 de 05/02/1968 Prorrogação de Reconhecimento: Portaria MEC nº 2413 de 07/07/2005 Renovação de Reconhecimento: Portaria MEC/SESu nº 690 de 09/06/2010 Renovação de Reconhecimento: Portaria MEC/Seres nº 286 de 21/12/2012 Renovação de Reconhecimento: Portaria MEC/Seres nº 796 de 14/12/2016	07/02/1968 08/07/2005 10/06/2010 27/12/2012 15/12/2016
Jornalismo	Semestral	Bacharelado	Integral	Anual	4	Criação: Resolução nº 25/2008 do Consun/UFU de 29/08/2008 Reconhecimento: Portaria MEC/Seres nº 515 de 15/10/2013 Renovação de Reconhecimento: Portaria MEC/Seres nº 707 de 18/12/2013	- 16/10/2013 19/12/2013
Letras: Habilitação em Português e Literaturas de Língua Portuguesa	Semestral	Licenciatura	Matutino	Anual	4	Criação: Decreto Federal nº 47736 de 02/02/1960 Reconhecimento: Decreto Federal nº 53477 de 23/01/1964 Renovação de Reconhecimento: Portaria MEC/SESu nº 4327 de 22/12/2004 Prorrogação de Reconhecimento: Portaria MEC/SESu nº 2413 de 07/07/2005	04/02/1960 30/01/1964 23/12/2004 08/07/2005
Letras: Habilitação em Português e Literaturas de Língua Portuguesa	Semestral	Licenciatura	Noturno	Anual	4	Criação: Decreto Federal nº 47736 de 02/02/1960 Reconhecimento: Decreto Federal nº 53477 de 23/01/1964 Renovação de Reconhecimento: Portaria MEC/SESu nº 4327 de 22/12/2004 Prorrogação de Reconhecimento: Portaria MEC/SESu nº 2413 de 07/07/2005	04/02/1960 30/01/1964 23/12/2004 08/07/2005
Letras: Habilitação em Inglês e Literaturas de Língua Inglesa	Semestral	Licenciatura	Matutino	Anual	4	Criação: Decreto Federal nº 47736 de 02/02/1960 Reconhecimento: Decreto Federal nº 53477 de 23/01/1964 Renovação de Reconhecimento: Portaria MEC/SESu nº 3825 de 08/11/2005	04/02/1960 30/01/1964 09/11/2005

Cursos	Regime Acadêmico	Grau	Turno de Oferta	Entrada	Duração	Ato de Legalização	Diário Oficial da União
Letras: Habilitação em Inglês e Literaturas de Língua Inglesa	Semestral	Licenciatura	Noturno	Anual	4	Criação: Decreto Federal nº 47736 de 02/02/1960 Reconhecimento: Decreto Federal nº 53477 de 23/01/1964 Renovação de Reconhecimento: Portaria MEC/SESu nº 3825 de 08/11/2005	04/02/1960 30/01/1964 09/11/2005
Letras: Habilitação em Francês e Literaturas de Língua Francesa	Semestral	Licenciatura	Noturno	Anual	4	Criação: Decreto Federal nº 47736 de 02/02/1960 Reconhecimento: Decreto Federal nº 53477 de 23/01/1964 Renovação de Reconhecimento: Portaria MEC/SESu nº 4327 de 22/12/2004 Prorrogação de Reconhecimento: Portaria MEC/SESu nº 2413 de 07/07/2005	04/02/1960 30/01/1964 23/12/2004 08/07/2005
Letras: Habilitação em Espanhol e Literaturas de Língua Espanhola	Semestral	Licenciatura	Matutino	Anual	4	Criação: Resolução 22/2008 do Consun / UFU de 29/08/2008 Reconhecimento: Portaria MEC/Seres nº 729 de 19/12/2013 Renovação de Reconhecimento: Portaria MEC/Seres nº 1027 de 24/12/2015	- 20/12/2013 30/12/2015
Letras: Língua Portuguesa com Domínio de Libras	Semestral	Licenciatura	Matutino	Anual	4	Criação: Resolução 16/2013 do Consun / UFU de 27/09/2013	-
Matemática	Semestral	Licenciatura	Integral	Semestral	4	Criação: Decreto 60771 de 30/05/1967 Reconhecimento: Decreto nº 71335 de 08/11/1972 Prorrogação de Reconhecimento: Portaria MEC nº 2413 de 07/07/2005 Renovação de Reconhecimento: Portaria MEC/SESu nº 957 de 26/04/2011 Renovação de Reconhecimento: Portaria MEC/Seres nº 286 de 21/12/2012 Renovação de Reconhecimento: Portaria MEC/Seres nº 1027 de 24/12/2015	01/06/1967 09/11/1972 08/07/2005 27/04/2011 27/12/2012 30/12/2015
	Semestral	Bacharelado	Integral	Semestral	4	Criação: Decreto 60771 de 30/05/1967 Reconhecimento: Decreto nº 71335 de 08/11/1972 Prorrogação de Reconhecimento: Portaria MEC nº 2413 de 07/07/2005 Renovação de Reconhecimento: Portaria MEC/SESu nº 2125 de 03/12/2010	01/06/1967 09/11/1972 08/07/2005 06/12/2010
Música (1) - Canto	Semestral	Licenciatura	Integral	Semestral	4,5	Criação: Parecer nº 5/1972 do Consun/UFU de 21/12/1972 Reconhecimento: Portaria MEC 298 de 09/07/2013	- 10/07/2013
Música (1) - Canto	Semestral	Bacharelado	Integral	Semestral	4	Reconhecimento: Decreto nº 61479 de 05/10/1967 Prorrogação de Reconhecimento: Portaria MEC nº 2413 de 07/07/2005 Renovação de Reconhecimento: Portaria 622 de 25/11/2013	06/10/1967 08/07/2005 26/11/2013

Cursos	Regime Acadêmico	Grau	Turno de Oferta	Entrada	Duração	Ato de Legalização	Diário Oficial da União
Música (1) - Flauta Doce	Semestral	Licenciatura	Integral	Semestral	4,5	Renovação de Reconhecimento: Portaria MEC/Seres nº 286 de 21/12/2012 Renovação de Reconhecimento: Portaria MEC/Seres nº 1027 de 24/12/2015	27/12/2012 30/12/2015
Música (1) - Flauta Doce	Semestral	Bacharelado	Integral	Semestral	4	Criação: Resolução nº 8/2002 do Consun/UFU de 30/08/2002 Reconhecimento: Portaria MEC nº 2001 de 06/07/2004 Renovação de Reconhecimento: Portaria MEC/Seres nº 466 de 09/09/2016	- 07/07/2004 12/09/2016
Música (1) - Flauta Transversal	Semestral	Licenciatura	Integral	Semestral	4,5	Reconhecimento: Portaria MEC/Seres nº 293 de 26/12/2012 Renovação de Reconhecimento: Portaria MEC/Seres nº 1027 de 24/12/2015	28/12/2012 30/12/2015
Música (1) - Flauta Transversal	Semestral	Bacharelado	Integral	Semestral	4	Criação: Resolução nº 08/2002 do Consun/UFU de 30/08/2002 Reconhecimento: Portaria nº 2001 de 06/07/2004	- 07/07/2004
Música (1) - Percussão	Semestral	Licenciatura	Integral	Semestral	4,5	Reconhecimento: Portaria MEC/Seres nº 286 de 21/12/2012 Renovação de Reconhecimento: Portaria MEC/Seres nº 1027 de 24/12/2015	27/12/2012 30/12/2015
Música (1) - Percussão	Semestral	Bacharelado	Integral	Semestral	4	Criação: Resolução nº 8/2002 do Consun/UFU de 30/08/2002 Reconhecimento: Portaria nº 2001 de 06/07/2004	- 07/07/2004
Música (1) - Piano	Semestral	Licenciatura	Integral	Semestral	4,5	Autorização: Parecer nº 5/1972 do Consun/UFU de 21/12/1972 Reconhecimento: Portaria MEC/Seres nº 292 de 26/12/2012 Renovação de Reconhecimento: Portaria MEC/Seres nº 1027 de 24/12/2015	- 28/12/2012 30/12/2015
Música (1) - Piano	Semestral	Bacharelado	Integral	Semestral	4	Reconhecimento: Decreto nº 61479 de 05/10/1967	06/10/1967
Música (1) - Saxofone	Semestral	Licenciatura	Integral	Semestral	4,5	Criação: Resolução nº 21/2008 do Consun/UFU de 29/08/2008 Reconhecimento: Portaria MEC/Seres nº 300 de 14/04/2015	- 16/04/2015
Música (1) - Saxofone	Semestral	Bacharelado	Integral	Semestral	4	Criação: Resolução nº 21/2008 do Consun/UFU de 29/08/2008 Reconhecimento: Portaria MEC/Seres nº 299 de 14/04/2015	- 16/04/2015
Música (1) - Trombone	Semestral	Licenciatura	Integral	Semestral	4,5	Criação: Resolução nº 21/2008 do Consun/UFU de 29/08/2008 Reconhecimento: Portaria MEC/Seres nº 735 de 27/12/2013	- 30/12/2013
Música (1) - Trombone	Semestral	Bacharelado	Integral	Semestral	4	Criação: Resolução nº 21/2008 do Consun/UFU de 29/08/2008 Reconhecimento: Portaria MEC/Seres nº 299 de 14/04/2015	- 16/04/2015

Cursos	Regime Acadêmico	Grau	Turno de Oferta	Entrada	Duração	Ato de Legalização	Diário Oficial da União
Música <sup>(1)</sup> - Trompete	Semestral	Licenciatura	Integral	Semestral	4,5	Criação: Resolução nº 21/2008 do Consun/UFU de 29/08/2008 Reconhecimento: Portaria MEC/Seres nº 650 de 10/12/2013	- 11/12/2013
Música <sup>(1)</sup> - Trompete	Semestral	Bacharelado	Integral	Semestral	4	Criação: Resolução nº 21/2008 do Consun/UFU de 29/08/2008 Reconhecimento: Portaria MEC/Seres nº 729 de 19/12/2013	- 20/12/2013
Música <sup>(1)</sup> - Viola	Semestral	Licenciatura	Integral	Semestral	4,5	-	-
Música <sup>(1)</sup> - Viola	Semestral	Bacharelado	Integral	Semestral	4	Criação: Resolução nº 8/2002 do Consun/UFU de 30/08/2002 Reconhecimento: Portaria MEC/Seres nº 565 de 30/09/2014	- 01/10/2014
Música <sup>(1)</sup> - Violão	Semestral	Licenciatura	Integral	Semestral	4,5	Reconhecimento: Portaria MEC/Seres nº 291 de 26/12/2012	28/12/2012
Música <sup>(1)</sup> - Violão	Semestral	Bacharelado	Integral	Semestral	4	Reconhecimento: Portaria MEC/Seres nº 484 de 22/02/2002	25/02/2002
Música <sup>(1)</sup> - Violino	Semestral	Licenciatura	Integral	Semestral	4,5	Criação: Parecer nº 5/1972 do Consun/UFU de 21/12/1972 Reconhecimento: Portaria MEC/Seres nº 290 de 26/12/2012	- 28/12/2012
Música <sup>(1)</sup> - Violino	Semestral	Bacharelado	Integral	Semestral	4	Reconhecimento: Decreto nº 61479 de 05/10/1967	06/10/1967
Música <sup>(1)</sup> - Violoncelo	Semestral	Licenciatura	Integral	Semestral	4,5	Criação: Resolução nº 21/2008, do Consun/UFU de 29/08/2008 Reconhecimento: Portaria MEC/Seres nº 300 de 14/04/2015	- 16/04/2015
Música <sup>(1)</sup> - Violoncelo	Semestral	Bacharelado	Integral	Semestral	4	Criação: Resolução nº 21/2008, do Consun/UFU de 29/08/2008 Reconhecimento: Portaria MEC/Seres nº 299 de 14/04/2015	- 16/04/2015
Pedagogia	Anual	Licenciatura	Matutino	Anual	4	Criação: Decreto Federal nº 47736 de 02/02/1960 Reconhecimento: Decreto nº 53477 de 23/01/1964 Prorrogação de Reconhecimento: Portaria MEC nº 2413 de 07/07/2005 Renovação de Reconhecimento: Portaria MEC/SESu nº 5 de 05/01/2011 Renovação de Reconhecimento: Portaria MEC/Seres nº 286 de 21/12/2012	04/02/1960 30/01/1964 08/07/2005 06/01/2011 27/12/2012
						Criação: Decreto Federal nº 47736 de 02/02/1960 Reconhecimento: Decreto nº 53477 de 23/01/1964 Prorrogação de Reconhecimento: Portaria MEC nº 2413 de 07/07/2005 Renovação de Reconhecimento: Portaria MEC/SESu nº 5 de 05/01/2011 Renovação de Reconhecimento: Portaria MEC/Seres nº 286 de 21/12/2012	04/02/1960 30/01/1964 08/07/2005 06/11/2011 27/12/2012

Cursos	Regime Acadêmico	Grau	Turno de Oferta	Entrada	Duração	Ato de Legalização	Diário Oficial da União
Química	Semestral	Licenciatura	Noturno	Anual	4	Criação: Resolução nº 34 do Consun/UFU de 29/11/1973 Reconhecimento: Portaria MEC nº 637/80 de 22/12/1980 Prorrogação de Reconhecimento: Portaria MEC nº 2413 de 07/07/2005 Renovação de Reconhecimento: Portaria MEC/Seres nº 307 de 02/08/2011 Renovação de Reconhecimento: Portaria MEC/Seres nº 286 de 21/12/2012	- 24/12/1980 08/08/2005 04/08/2011 27/12/2012
						Criação: Resolução nº 09/2007 do Consun/UFU de 25/09/2007 alterada pela Resolução 09/2008 do Consun/UFU de 28/04/2008 Reconhecimento: Portaria MEC/Seres nº 446 de 01/11/2011 Renovação de Reconhecimento: MEC/Seres nº 286 de 21/12/2012 Renovação de Reconhecimento: Portaria MEC/Seres nº 1027 de 24/12/2015	- 03/11/2011 27/12/2012 30/12/2015
Química Industrial	Semestral	Bacharelado	Integral	Anual	4	Criação: Resolução nº 28/2008 do Consun/UFU de 29/08/2008 Reconhecimento: Portaria MEC/Seres nº 275 de 14/12/2012 Renovação de Reconhecimento: Portaria MEC/Seres nº 707 de 18/12/2013	- 17/12/2012 19/12/2013
						Criação: Resolução nº 28/2008 do Consun/UFU de 19/09/2008 Reconhecimento: Portaria MEC/Seres nº 248 de 31/05/2013 Renovação de Reconhecimento: Portaria MEC/Seres nº 1027 de 24/12/2015	- 03/06/2013 30/12/2015
Relações Internacionais	Semestral	Bacharelado	Integral	Semestral	4	Criação: Resolução nº 10/2005 do Consun/UFU de 01/08/2005 Reconhecimento: Portaria MEC/Seres nº 187 de 01/10/2012	- 03/10/2012
						Criação: Resolução nº 01/2006 do Consun/UFU de 03/04/2006 Reconhecimento: Portaria MEC/Seres nº 45 de 22/05/2012	- 24/05/2012 republicada 01/06/2012
Sistemas de Informação	Semestral	Bacharelado	Noturno	Semestral	4	Criação: Resolução nº 04/2010 do Consun/UFU de 29/03/2010 Reconhecimento: Portaria MEC/Seres nº 187 de 01/10/2012	- 03/10/2012
						Criação: Resolução nº 05/2009 do Consun/UFU de 28/04/2009 Reconhecimento: Portaria MEC/Seres nº 650 de 10/12/2013	- 11/12/2013
Teatro <sup>(1)</sup>	Semestral	Licenciatura	Integral	Anual	4	Criação: Resolução nº 10/2005 do Consun/UFU de 01/08/2005 Reconhecimento: Portaria MEC/Seres nº 187 de 01/10/2012	- 03/10/2012
						Criação: Resolução nº 01/2006 do Consun/UFU de 03/04/2006 Reconhecimento: Portaria MEC/Seres nº 45 de 22/05/2012	- 24/05/2012 republicada 01/06/2012
Tradução <sup>(1)</sup>	Semestral	Bacharelado	Noturno	Anual	3,5	Criação: Resolução nº 04/2010 do Consun/UFU de 29/03/2010 Reconhecimento: Portaria MEC/Seres nº 187 de 01/10/2012	- 03/10/2012
						Criação: Resolução nº 05/2009 do Consun/UFU de 28/04/2009 Reconhecimento: Portaria MEC/Seres nº 650 de 10/12/2013	- 11/12/2013

(1) - Cursos que exigem Certificação em Habilidades Específicas

**CAMPUS UMUARAMA - Uberlândia**

Cursos	Regime Acadêmico	Grau	Turno de Oferta	Entrada	Duração	Ato de Legalização	Diário Oficial da União
Agronomia	Semestral	Bacharelado	Integral	Semestral	5	Criação: Parecer 02/1984 do Consun/UFU de 12/01/1984 Reconhecimento: Portaria MEC nº 243 de 18/02/1991 Prorrogação de Reconhecimento: Portaria MEC nº 2413 de 07/07/2005 Renovação de Reconhecimento: Portaria MEC/SESu nº 728 de 23/10/2008 Renovação de Reconhecimento: Portaria MEC/Seres nº 01 de 06/01/2012 Renovação de Reconhecimento: Portaria MEC/Seres nº 823 de 30/12/2014	- 22/02/1991 08/07/2005 24/10/2008 09/01/2012 02/01/2015
						Criação: Resolução nº 12/2006 do Consun/UFU de 30/10/2006 Reconhecimento: Portaria MEC/SESu nº 1708 de 18/10/2010 Renovação de Reconhecimento: Portaria MEC/Seres nº 01 de 06/01/2012 Renovação de Reconhecimento: Portaria MEC/Seres nº 823 de 30/12/2014	- 20/10/2010 09/01/2012 02/01/2015
						Criação: Resolução nº 05/2009 do Consun/UFU de 28/04/2009 Reconhecimento: Portaria MEC/Seres nº 245 de 16/04/2014	- 17/04/2014
						Reconhecimento: Decreto nº 77427 de 12/04/1976 Prorrogação de Reconhecimento: Portaria MEC nº 2413 de 07/07/2005 Renovação de Reconhecimento: Portaria MEC/Seres nº 286 de 21/12/2012 Renovação de Reconhecimento: Portaria MEC/Seres nº 1027 de 24/12/2015	13/04/1976 08/07/2005 27/12/2012 30/12/2015
Ciências Biológicas	Semestral	Bacharelado	Integral	Semestral	3,5	Reconhecimento: Decreto nº 77427 de 12/04/1976 Prorrogação de Reconhecimento: Portaria MEC nº 2413 de 07/07/2005 Renovação de Reconhecimento: Portaria MEC/SESu nº 257 de 19/03/2010	13/04/1976 08/07/2005 22/03/2010
						Criação: Resolução nº 15/2008 do Consun/UFU de 27/06/2008 Reconhecimento: Portaria MEC/Seres nº 729 de 19/12/2013 Renovação de Reconhecimento: Portaria MEC/Seres nº 1027 de 24/12/2015	27/06/2008 20/12/2013 30/12/2015
						Reconhecimento: Decreto nº 77427 de 12/04/1976 Prorrogação de Reconhecimento: Portaria MEC nº 2413 de 07/07/2005 Renovação de Reconhecimento: Portaria MEC/Seres nº 1027 de 24/12/2015	13/04/1976 08/07/2005 30/12/2015

Cursos	Regime Acadêmico	Grau	Turno de Oferta	Entrada	Duração	Ato de Legalização	Diário Oficial da União
Enfermagem	Semestral	Bacharelado Licenciatura	Integral	Semestral	5	Criação: Resolução 03/1998 do Consun/UFU de 26/06/1998 Reconhecimento Bacharelado e Licenciatura: Portaria MEC nº 1410 de 19/05/2004 Reconhecimento Bacharelado: Portaria MEC nº 1410 de 19/05/2004 Reconhecimento Licenciatura: Portaria MEC nº 3997 de 06/12/2004 Renovação de Reconhecimento Bacharelado e Licenciatura: Portaria MEC/SESu nº 775 de 07/11/2008 Renovação de Reconhecimento Bacharelado: Portaria MEC/Seres nº 823 de 30/12/2014 Renovação de Reconhecimento Licenciatura: Portaria MEC/Seres nº 01 de 06/01/2012	- 20/05/2004 20/05/2004 08/12/2004 10/11/2008 02/01/2015 09/01/2012
						Criação: Resolução nº 05/2009 do Consun/UFU de 28/04/2009 Reconhecimento: Portaria MEC/Seres nº 867 de 09/11/2015	- 13/11/2015
						Renovação de Reconhecimento: Portaria MEC/SESu nº 775 de 07/11/2008	10/11/2008
						Criação: Decreto Federal nº 69688 de 03/12/1971 Reconhecimento: Decreto nº 79403 de 16/03/1977 Prorrogação de Reconhecimento: Portaria MEC nº 2413 de 07/07/2005 Renovação de Reconhecimento: Portaria MEC/SESu nº 761, de 21/06/2010 Renovação de Reconhecimento: Portaria MEC/Seres nº 01 de 06/01/2012 Renovação de Reconhecimento: Portaria MEC/Seres nº 823, de 30/12/2014	07/12/1971 17/03/1977 08/07/2005 23/06/2010 09/01/2012 02/01/2015
Medicina Veterinária	Semestral	Bacharelado	Integral	Semestral	5	Reconhecimento: Decreto nº 77427 de 12/04/1976 Prorrogação de Reconhecimento: Portaria MEC nº 2413 de 07/07/2005 Renovação de Reconhecimento: Portaria MEC/SESu nº 257 de 19/03/2010	13/04/1976 08/07/2005 22/03/2010
						Criação: Resolução nº 26/2008 do Consun/UFU de 19/09/2008 Autorização: Portaria MEC nº 319 de 02/08/2011 Reconhecimento: Portaria MEC/Seres nº 650 de 10/12/2013 Renovação de Reconhecimento: Portaria MEC/Seres nº 823 de 30/12/2014	- 04/08/2011 11/12/2013 02/01/2015

Cursos	Regime Acadêmico	Grau	Turno de Oferta	Entrada	Duração	Ato de Legalização	Diário Oficial da União	
Odontologia	Semestral	Bacharelado	Integral	Semestral	5	Criação: Decreto 66610 de 21/05/1970	22/05/1970	
						Reconhecimento: Decreto nº 76380 de 02/10/1975	03/10/1975	
						Prorrogação de Reconhecimento: Portaria MEC nº 2413 de 07/07/2005	08/07/2005	
						Renovação de Reconhecimento: Portaria MEC/SEsu nº 728 de 23/10/2008	24/10/2008	
						Renovação de Reconhecimento: Portaria MEC/Seres nº 823 de 30/12/2014	02/01/2015	
Psicologia	Semestral	Formação de Psicólogo	Integral	Semestral	5	Criação: Parecer nº 02/78 do Consun/UFU de 06/03/1978	-	
						Reconhecimento: Portaria MEC nº 212 de 04/03/1981	06/03/1981	
						Prorrogação de Reconhecimento: Portaria MEC nº 2413 de 07/07/2005	08/07/2005	
						Renovação de Reconhecimento: Portaria MEC/Seres nº 626 de 27/11/2013	28/11/2013	
							Renovação de Reconhecimento: Portaria MEC/Seres nº 707 de 18/12/2013	19/12/2013
	-	Bacharelado	-	-	-	-	Criação: Parecer nº 768/1990 do Conselho Federal de Educação	15/03/1991
							Reconhecimento: Portaria MEC nº 212 de 04/03/1981	06/03/1981
							Renovação de Reconhecimento: Portaria MEC/Seres nº 626 de 27/11/2013	28/11/2013
Renovação de Reconhecimento: Portaria MEC/Seres nº 707 de 18/12/2013							19/12/2013	
Zootecnia	Semestral	Bacharelado	Integral	Semestral	4	Criação: Resolução nº 05/2009 do Consun/UFU de 28/04/2009	-	
						Reconhecimento: Portaria MEC/Seres nº 69 de 29/01/2015	30/01/2015	

### CAMPUS PONTAL - Ituiutaba

Cursos	Regime Acadêmico	Grau	Turno de Oferta	Entrada	Duração	Ato de Legalização	Diário Oficial da União
Administração	Semestral	Bacharelado	Matutino	Anual	5	Criação: Resolução nº 02/2006 do Consun/UFU de 07/04/2006	-
						Reconhecimento: Portaria MEC/Seres nº 258 de 13/07/2011	14/07/2011
						Renovação de Reconhecimento: Portaria MEC/Seres nº 707 de 18/12/2013	19/12/2013
Ciências Biológicas	Semestral	Bacharelado	Integral	Anual	4,5	Criação: Resolução nº 02/2006 do Consun/UFU de 07/04/2006	-
						Reconhecimento: Portaria MEC/Seres nº 341 de 07/05/2015	08/05/2015
						Renovação de Reconhecimento: Portaria MEC/Seres nº 341 de 07/05/2015	08/05/2015
Ciências Contábeis	Semestral	Bacharelado	Noturno	Anual	5	Criação: Resolução nº 02/2006 do Consun/UFU de 07/04/2006	-
						Reconhecimento: Portaria MEC/Seres nº 258 de 13/07/2011	14/07/2011
						Renovação de Reconhecimento: Portaria MEC/Seres nº 707 de 18/12/2013	19/12/2013
Engenharia de Produção	Semestral	Bacharelado	Integral	Semestral	5	Criação: Resolução nº 17/2009 do Consun/UFU de 28/08/2009	-
						Reconhecimento: Portaria MEC/Seres nº 365 de 02/07/2014	03/07/2014
						Renovação de Reconhecimento: Portaria MEC/Seres nº 1027 de 24/12/2015	30/12/2015
Física	Semestral	Licenciatura	Noturno	Anual	5	Criação: Resolução nº 02/2006 do Consun/UFU de 07/04/2006	-
						Reconhecimento: Portaria MEC/Seres nº 299 de 14/04/2015	16/04/2015
Geografia	Semestral	Licenciatura Bacharelado	Matutino	Anual	5	Criação: Resolução nº 02/2006 do Consun/UFU de 07/04/2006	-
						Reconhecimento: Portaria MEC/Seres nº 485 de 19/12/2011	23/12/2011
						Renovação de Reconhecimento: Portaria MEC/Seres nº 280 de 01/07/2016 (Licenciatura)	04/07/2016
						Renovação de Reconhecimento: Portaria MEC/Seres nº 485 de 19/12/2011	23/12/2011
						Renovação de Reconhecimento: Portaria MEC/Seres nº 280 de 01/07/2016 (Licenciatura)	04/07/2016

Cursos	Regime Acadêmico	Grau	Turno de Oferta	Entrada	Duração	Ato de Legalização	Diário Oficial da União
História	Semestral	Licenciatura Bacharelado	Noturno	Anual	4,5	Criação: Resolução nº 02/2006 do Consun/UFU de 07/04/2006	-
						Reconhecimento Bacharelado: Portaria MEC/Seres nº 272 de 19/07/2011	20/07/2011
						Reconhecimento Licenciatura: Portaria MEC/Seres nº 485 de 19/12/2011	23/12/2011
						Renovação de Reconhecimento Bacharelado e Licenciatura: Portaria MEC/Seres nº 286 de 21/12/2012	27/12/2012
						Renovação de Reconhecimento Licenciatura: Portaria MEC/Seres nº 1027 de 24/12/2015	30/12/2015
Matemática	Semestral	Bacharelado	Integral	Anual	4	Criação: Resolução nº 02/2006 do Consun/UFU de 07/04/2006	-
	Semestral	Licenciatura	Noturno	Anual	4	Criação: Resolução nº 02/2006 do Consun/UFU de 07/04/2006	-
Pedagogia	Semestral	Licenciatura	Integral	Anual	4,5	Criação: Resolução nº 02/2006 do Consun/UFU de 07/04/2006	-
						Renovação de Reconhecimento: Portaria MEC/Seres nº 286 de 21/12/2012	27/12/2012
	Semestral	Licenciatura	Noturno	Anual	5	Criação: Resolução nº 02/2006 do Consun/UFU de 07/04/2006	-
						Reconhecimento: Portaria MEC/Seres nº 408 de 11/10/2011	14/10/2011
						Renovação de Reconhecimento: Portaria MEC/Seres nº 286 de 21/12/2012	27/12/2012
Química	Semestral	Bacharelado	Integral	Anual	4	Criação: Resolução nº 02/2006 do Consun/UFU de 07/04/2006	-
						Reconhecimento: Portaria MEC/Seres nº 134 de 27/07/2012	30/07/2012
						Renovação de Reconhecimento: Portaria MEC/Seres nº 286 de 21/12/2012	27/12/2012
						Renovação de Reconhecimento: Portaria MEC/Seres nº 1027 de 24/12/2015	30/12/2015
	Semestral	Licenciatura	Noturno	Anual	4	Criação: Resolução nº 02/2006 do Consun/UFU de 07/04/2006	-
Serviço Social	Semestral	Bacharelado	Matutino	Anual	4	Criação: Resolução nº 17/2009 do Consun/UFU de 28/08/2009	-
						Reconhecimento: Portaria MEC/Seres nº 299 de 14/04/2015	16/04/2015

### CAMPUS MONTE CARMELO - Monte Carmelo

Cursos	Regime Acadêmico	Grau	Turno de Oferta	Entrada	Duração	Ato de Legalização	Diário Oficial da União
Agronomia	Semestral	Bacharelado	Integral	Semestral	5	Criação: Resolução nº 22/2010 do Consun/UFU de 15/09/2010	-
						Autorização: Portaria MEC/Seres nº 318 de 02/08/2011	04/08/2011
						Reconhecimento: Portaria MEC/Seres nº 932 de 01/12/2015	02/12/2015
Engenharia de Agrimensura e Cartográfica	Semestral	Bacharelado	Integral	Semestral	5	Criação: Resolução nº 21/2010 do Consun/UFU de 15/09/2010 (com nova redação dada pela Resolução nº 04/2014 do Consun/UFU de 21/02/2014)	-
						Autorização: Portaria MEC/Seres nº 318 de 02/08/2011	04/08/2011
Engenharia Florestal	Semestral	Bacharelado	Integral	Semestral	5	Criação: Resolução nº 18/2013 do Consun/UFU de 19/11/2013, ratificada em 29/11/2013	-
Geologia	Semestral	Bacharelado	Integral	Semestral	5	Criação: Resolução nº 18/2013 do Consun/UFU de 19/11/2013, ratificada em 29/11/2013	-
Sistemas de Informação	Semestral	Bacharelado	Integral	Semestral	4	Criação: Resolução nº 20/2010 do Consun/UFU de 15/09/2010, alterada pela Resolução nº 17/2014 do Consun/UFU de 31/10/2014	-
						Autorização: Portaria MEC/Seres nº 318 de 02/08/2011	04/08/2011
						Reconhecimento: Portaria MEC/Seres nº 492 de 29/06/2015	30/06/2015

### CAMPUS PATOS DE MINAS - Patos de Minas

Cursos	Regime Acadêmico	Grau	Turno de Oferta	Entrada	Duração	Ato de Legalização	Diário Oficial da União
Biotecnologia	Semestral	Bacharelado	Integral	Semestral	5	Criação: Resolução nº 25/2010 do Consun/UFU de 15/09/2010	-
						Autorização: Portaria MEC/Seres nº 322 de 02/08/2011	04/08/2011
Engenharia de Alimentos	Semestral	Bacharelado	Integral	Semestral	5	Criação: Resolução nº 23/2010 do Consun/UFU de 15/09/2010	-
						Autorização: Portaria MEC/Seres nº 319 de 02/08/2011	04/08/2011
						Reconhecimento: Portaria MEC/Seres nº 821 de 29/10/2015	05/11/2015
Engenharia Eletrônica e de Telecomunicações	Semestral	Bacharelado	Integral	Semestral	5	Criação: Resolução nº 24/2010 do Consun/UFU de 15/09/2010, alterada pela Resolução nº 21/2014 do Consun/UFU de 03/11/2014	-
						Autorização: Portaria MEC/Seres nº 321 de 02/08/2011	04/08/2011

## Cursos de Graduação Ensino a Distância (EaD) - Uberlândia

Cursos	Regime Acadêmico	Grau	Turno de Oferta	Entrada	Duração	Ato de Legalização	Diário Oficial da União
Administração Pública Polos: Araxá, Patos de Minas, Uberaba, Igarapava, Votuporanga e Uberlândia	Modular	Bacharelado	EaD	Única	5	Criação: Resolução nº 18/2010 do Consun/UFU de 27/08/2010 Reconhecimento: Portaria MEC/Seres nº 614 de 03/09/2015	- 04/09/2015
Pedagogia: Araxá, Carneirinho Patos de Minas, Uberaba e Uberlândia	Modular	Licenciatura	EaD	Única	4	Criação: Resolução nº 03/2009, do Consun/UFU de 27/03/2009 Reconhecimento: Portaria MEC/Seres nº 790 de 22/12/2014	- 24/12/2014

## Cursos de graduação integrantes do Plano Nacional de Formação de Professores da Educação Básica (Parfor)

Cursos	Regime Acadêmico	Grau	Turno de Oferta	Entrada	Duração	Ato de Legalização	Diário Oficial da União
Letras: Habilitação em Espanhol e Literaturas de Língua Espanhola a Distância	Semestral	Licenciatura	EaD	Única	4	Criação: Resolução nº 08/2010, do Consun/UFU de 30/4/2010 e Resolução nº 57/2010 do Congrad/UFU de 22/12/2010 Reconhecimento: Curso Parfor ligado ao Curso de Origem da IES. Reconhecimento: Portaria MEC/Seres nº 729 de 19/12/2013	- 20/12/2013
Letras: Habilitação em Língua Inglesa e Literaturas de Língua Inglesa a Distância	Semestral	Licenciatura	EaD	Única	4	Criação: Resolução nº 08/2010 do Consun/UFU de 30/04/2010 e Resolução nº 54/2010 do Congrad/UFU de 21/12/2010 Reconhecimento: Curso Parfor ligado ao Curso de Origem da IES. Reconhecimento: Portaria MEC nº 444 de 18/03/1997 Renovação de Reconhecimento para fins específicos de expedição e registro de diploma: Portaria MEC/SESu nº 716 de 17/07/2002 e Portaria MEC nº 3825 de 08/11/2005	- 20/03/1997 18/07/2002 09/11/2005
Matemática: Bicas, Buritis e Coromandel	Semestral	Licenciatura	EaD	Única	4	Criação: Resolução nº 08/2010, do Consun/UFU de 30/04/2010 e Resolução nº 28/2010 do Congrad/UFU de 10/09/2010 Reconhecimento: Curso Parfor ligado ao Curso de Origem da IES. Reconhecimento: Decreto nº 71335 de 08/11/1972 Renovação de Reconhecimento: Portaria MEC/SESu nº 957 de 26/04/2011 Renovação de Reconhecimento: Portaria MEC/Seres nº 286 de 21/12/2012	- 09/11/1972 27/04/2011 27/12/2012



## Mapas dos Campi





## CAMPUS SANTA MÔNICA

USO E OCUPAÇÃO DO ESPAÇO FÍSICO



1A - COORDENAÇÕES - PROGRAD - DIROB - DIRPS - DIREN - DIRAC - BANDO DO BRASIL  
 1B - COMPUTAÇÃO - PROEX - SALAS DE AULA - ANFITHEATRO - UNIDADES ESTUDANTIS  
 1C - SALAS DE AULA  
 1D - QUÍMICA  
 1E - ENGENHARIA ELÉTRICA  
 1F - COORDENAÇÕES - CIÊNCIAS CONTÁBEIS - ADMINISTRAÇÃO - MATEMÁTICA SALAS DE AULA  
 1G - LETRAS - PEDAGOGIA - SALAS DE AULA  
 1H - GEOGRAFIA - HISTÓRIA - CIÊNCIAS SOCIAIS - FILOSOFIA  
 1I - ARTES - ARQUITETURA - DESIGN DE INTERIORES  
 1J - ECONOMIA - CERES - OIGULT - PREFEITURA UNIV.  
 1K - LABORATÓRIO E DOCENTES ENGENHARIA QUÍMICA

1L - CANTINA  
 1M - ENGENHARIA MECÂNICA  
 1N - LABORATÓRIO ENGENHARIA ELÉTRICA  
 1O - LABORATÓRIO ENGENHARIA MECÂNICA  
 1P - LABORATÓRIO ENGENHARIA ELÉTRICA (ALTA TENSÃO)  
 1Q - COBIS - MUSEU MINERAIS E ROCHAS - LAB. QUÍMICA - DOCENTES GEOGRAFIA  
 1R - LABORATÓRIO ENG. MECÂNICA (RESISTÊNCIA DOS MATERIAIS)  
 1S - GRÁFICA - RÁDIO - TV - NEAD  
 1T - ALMOXARIFADO ENGENHARIA MECÂNICA  
 1U - LETRAS - LINGUÍSTICA - FILOSOFIA  
 1V - RESTAURANTE UNIVERSITÁRIO  
 1X - INSTITUTO DE FÍSICA - ANFITHEATRO

1Y - ENGENHARIA CIVIL - LABORATÓRIOS - DOCENTES  
 1Z - LAB. ENG. QUÍMICA - PROCES. DE ALIMENTOS  
 2A - DIRETO - SALAS DE AULA  
 2B - SALAS DE AULA  
 2C - QUARTIL 1 - Av. JOÃO NAVES DE AVILA  
 2D - QUARTIL 2 - Av. SEGISMUNDO FERRERA  
 2E - QUARTIL 4 - BIBLIOTECA  
 2F - ALMOXARIFADO QUÍMICA  
 2G - LETRAS - LINGUÍSTICA - FILOSOFIA  
 2H - RESTAURANTE UNIVERSITÁRIO  
 2I - COORDENAÇÃO MÚSICA - ARTES CÊNICAS  
 2J - LABORATÓRIO QUÍMICA

2K - REITORIA  
 2L - SALAS DE AULA - ANFITHEATRO - PRAÇA COBERTA  
 2M - CABINE DE FORÇA DA MECÂNICA  
 2N - CABINE DE FORÇA BLOCO 1F  
 2O - CABINE DE FORÇA DO BLOCO 1H  
 2P - ESTATION METEREOLÓGICA  
 2Q - LABORATÓRIO DE ALTO RISCO QUÍMICA  
 2R - CAMPO FUTEBOL SOCIETY AO LADO BLOCO 1Y  
 2S - CABINE DE MEDIÇÃO JUNTO A BIBLIOTECA  
 2T - DIRETORIA DE OBRAS  
 2U - LAB. MATERIAIS DA CONSTRUÇÃO CIVIL  
 2V - GALPÃO DE TESTES ENG. MECÂNICA  
 2W - INSPEÇÃO DE SEGURANÇA VEICULAR - INMETRO  
 2X - GALPÃO MECÂNICA  
 2Y - LABORATÓRIO DE QUÍMICA - ANFITHEATRO  
 2Z - LAB. QUÍMICA (CENTRO DE RECICLAGEM DE RESÍDUOS)

3A - LABORATÓRIOS TECNOLOGIA  
 3B - INCUBADORA DE EMPRESAS  
 3C - LABORATÓRIO DE HUMANAS  
 3D - CENTRO DE CONVIVÊNCIA SANTA MÔNICA  
 3E - BLOCO DE SALAS DE AULA  
 3F - BLOCO DE LABORATÓRIOS ENG. MECÂNICA  
 3G - BLOCOS DE SALAS DE AULA  
 3H - BLOCOS DE SALAS DE AULA  
 3I - OFICINA ENGENHARIA QUÍMICA  
 3J - MÚSICA - ARTES CÊNICAS  
 3K - ENGENHARIA ELÉTRICA  
 3L - LABORATÓRIO QUÍMICA

Fonte: Diretoria de Infraestrutura - UFU

## CAMPUS UMUARAMA

USO E OCUPAÇÃO DO ESPAÇO FÍSICO

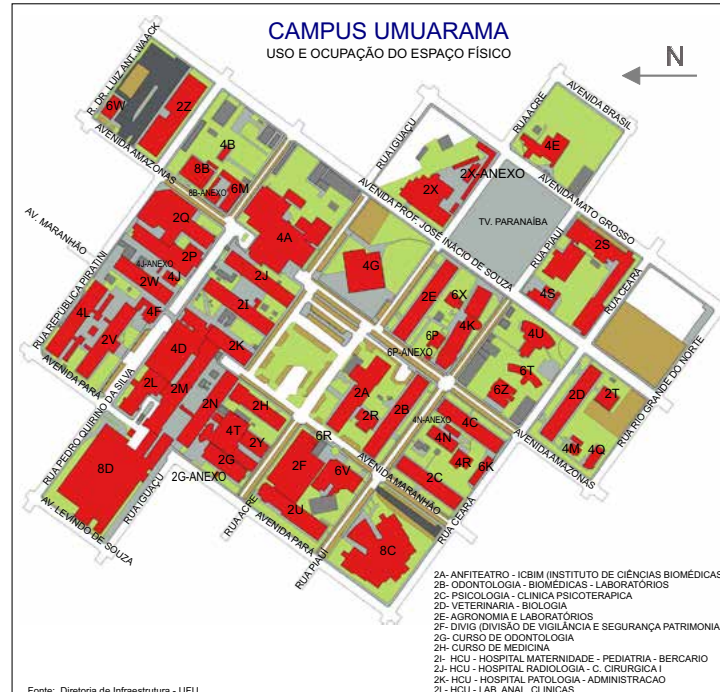

Fonte: Diretoria de Infraestrutura - UFU

2M - HCU - PRONTO SOCORRO - TRAUMATOLOGIA - CLIN. MEDICA  
 2N - HCU - HOSP. ODONTOL. - GINECOLOGIA - AMB. PEDIATRIA  
 2O - DISEG - MANUTENÇÃO GERAL  
 2P - HCU - LAVANDERIA - PSQUIATRIA - HEMODIÁLISE  
 2Q - HCU - PATOLOGIA NECROPSIA  
 2R - INSTITUTO DE CIÊNCIAS AGRÁRIAS - CIAEM  
 2S - HOSPITAL VETERINÁRIO  
 2T - ADMINISTRAÇÃO FAMEV  
 2U - CEBIM - ADMINISTRAÇÃO  
 2V - AMBULATÓRIO AMÉLIO MARQUES  
 2W - COZINHA - VESTIÁRIOS - R.U  
 2X - DIRETORIA DE OBRAS  
 2Y - NÚCLEO DE PROCESSAMENTO DE DADOS  
 2Z - ALMOXARIFADO CENTRAL  
 4A - COBERTURAS  
 4B - DEPOSITO INFLAMAVEIS  
 4C - AGRONOMIA BIODICIÊNCIAS  
 4D - HCU - HOSPITAL DO CORAÇÃO  
 4E - ADMINISTRAÇÃO GERAL DA FAEP (ANTIGA CRECHE)  
 4F - CANTINA DO HOSPITAL  
 4G - BIBLIOTECA  
 4H - TRAUMATOLOGIA  
 4I - GARAGEM  
 4J - CALDEIRAS  
 4K - ESCOLA TÉCNICA DE SAÚDE  
 4L - FACULDADE DE ODONTOLOGIA - CURSO DE ODONTOLOGIA - HOSPITAL ODONTOLÓGICO  
 4M - LABORATÓRIOS INIBIO (INSTITUTO DE BIOLOGIA)  
 4N - CASA DE VEGETAÇÃO  
 4O - PRONTO ATENDIMENTO PEDIÁTRICO/AV. LEVINO DE SOUZA, 2006  
 4P - REABILITAÇÃO FÍSICA/RUA ACRE, 1740  
 4Q - INSTITUTO DE BIOLOGIA  
 4R - LABORATÓRIOS GENÉTICA  
 4S - HOSPITAL VETERINÁRIO - ANIMAIS SILVESTRES  
 4T - HOSPITAL ODONTOLÓGICO  
 4U - LABORATÓRIO DE EXPERIMENTAÇÃO ANIMAL  
 4V - CENTRAL DE GASES DO BLOCO 4L  
 4W - CENTRAL DE GASES DO BLOCO 4K  
 4X - CABINE DE FORÇA 1 (ENTRE 2I E 2J)  
 4Y - CABINE DE FORÇA 2 (ENTRE 2K E 2L) - CABINE HC  
 4Z - CABINE DE FORÇA 3 (ENTRE 2Y E 2H)  
 5A - CABINE DE FORÇA 4 (ENTRE 2A E 2B)  
 5B - CABINE DE FORÇA 5 (ENTRE 2C E 4N)  
 5C - CENTRAL DE GASES (ENTRE 2I E 2J)  
 5D - CASA DE MÁQUINAS (ENTRE 2M E 2N)  
 5E - CASA DE MÁQUINAS (ENTRE 2M E 2K)  
 5F - GARAGEM - ENTRADA VANDER  
 5G - QUADRA POLIESPORTIVA DO CENTRO DE CONVIVÊNCIA  
 5H - CITOGÊNETICA E SETOR DE ABELHAS  
 5I - GALPÃO PSICOLOGIA  
 5J - MANUTENÇÃO HOSPITALAR  
 5K - CENTRAL DE GASES DO BLOCO 4T  
 5L - XEROX/LIVRARIA - AV. AMAZONAS 1810  
 5M - CABINE DE MEDIÇÃO DE FORÇA JUNTO AO LEA  
 5N - LABORATÓRIO DE TRIAGEM DEPOSITO E SALA DO D.A.  
 5O - LABORATÓRIOS DE PESQUISA - CTINFRA  
 5P - CABINE DE MEDIÇÃO HOSPITAL DE CLÍNICAS  
 5Q - CENTRO DE CONVIVÊNCIA UMUARAMA  
 5R - GARAGEM UFU  
 5S - BLOCO DE LABORATÓRIOS/AULAS PRÓTESE PARCIAL REMOVÍVEL  
 5T - CASA DOS GERADORES  
 5U - CURSOS DE CAPACITAÇÃO  
 5V - SALAS DE AULA VILA DIGITAL/PREFE  
 5W - PRONTO SOCORRO - HOSPITAL DE CLÍNICAS-UFU

## CAMPUS GLÓRIA

USO E OCUPAÇÃO DO ESPAÇO FÍSICO



- 1A - CT-INFRA
- 1B - LABORATÓRIOS/SALAS DE AULA/AMFITEATRO
- 1C - BIBLIOTECA/SALAS DE PROFESSORES/ADM./ÁREAS ESTUDANTIS
- 1D - LABORATÓRIOS/SALAS DE PROFESSORES/AUDITÓRIO

Fonte: Diretoria de Infraestrutura - UFU

## CAMPUS PONTAL

USO E OCUPAÇÃO DO ESPAÇO FÍSICO



- 1A - MULTIUSO - SALA DE AULA
- 1B - CT-INFRA
- 1C - MULTIUSO - SALA DE AULAS - ADMINISTRATIVO - BIBLIOTECA
- 1D - CT-INFRA
- 1E - CT-INFRA
- 1F - CABINE DE FORÇA
- 1H - PIROLISE
- 1I - CENTRO ESPORTIVO
- 1J - SALA DE PROFESSORES/LABORATÓRIOS
- CF1 e 2 - CABINE DE FORÇA (A SER IMPLANTADA FUTURAMENTE)
- CV1 - CASA DE VEGETAÇÃO

Fonte: Diretoria de Infraestrutura - UFU



**Universidade Federal de Uberlândia  
Pró-Reitoria de Graduação**

Av. João Naves de Ávila, 2121 - Campus Santa Mônica  
Uberlândia - MG - Tel.: (34) 3291-8936/8937  
Site: [www.prograd.ufu.br](http://www.prograd.ufu.br) - e-mail: [prograd@ufu.br](mailto:prograd@ufu.br)