

# GUIA

ACADÊMICO 2018-2

UNI  
VER  
SIDA  
DE



## **GUIA ACADÊMICO**

2º Semestre de 2018

### **Realização**

#### **Pró-Reitoria de Graduação**

Prof. Dr. Armindo Quillici Neto

### **Diretoria de Ensino**

Prof. Dr. Guilherme Saramago de Oliveira

### **Projeto, Capa e Diagramação**

Antonio Santiago da Silva

### **Estagiário Letras**

Breno Almeida de Castro

Os conteúdos gerais desta edição foram elaborados com base nos documentos normativos da UFU, como Estatuto e Regimento Geral, Resoluções dos Conselhos e outros. Já as informações relacionadas às estruturas acadêmica e administrativa da Universidade foram obtidas por meio da homepage dos órgãos, divisões e unidades acadêmicas. A atualização dos conteúdos relativos aos cursos é de responsabilidade de cada coordenação, que deve solicitar à Diren, quando necessário, a alteração dos dados.

### **ATUALIZAÇÕES, CORREÇÕES E SUGESTÕES PARA A PRÓXIMA EDIÇÃO:**

**Campus Santa Mônica - Bloco 3P, Térreo - Fone: (34) 3291-8997**

**e-mail: [guia@prograd.ufu.br](mailto:guia@prograd.ufu.br)**

# Sumário

Apresentação.....	07
Estrutura Geral do Sistema Educacional Brasileiro.....	09
Universidade Federal de Uberlândia .....	13
1. Estruturas Administrativa e Acadêmica.....	15
1.1. Conselho de Integração Universidade-Sociedade.....	15
1.2. Órgãos da Administração Superior.....	15
1.3. Unidades Acadêmicas.....	20
1.4. Unidades Especiais de Ensino.....	22
2. Cursos Oferecidos pela UFU.....	23
2.1. Cursos de Graduação.....	23
2.2. Cursos de Pós-Graduação.....	28
Vida Acadêmica na Graduação.....	31
1. Pró-Reitoria de Graduação (Prograd).....	31
1.1. Diretoria de Administração e Controle Acadêmico (Dirac).....	32
1.2. Diretoria de Ensino (Diren) .....	36
1.3. Diretoria de Processos Seletivos (Dirps).....	38
2. Pró-Reitoria de Assistência Estudantil (Proae).....	39
2.1. Diretoria de Inclusão, Promoção e Assistência Estudantil (Dires)..	39
2.2. Diretoria de Qualidade de Vida do Estudante (Dirve).....	41
3. Pró-Reitoria de Extensão e Cultura (Proexc).....	45
3.1. Diretoria de Cultura (Dicult).....	46
3.2. Diretoria de Extensão Comunitária (Direc).....	46
4. Pró-Reitoria de Pesquisa e Pós-Graduação (Propp).....	47
4.1. Programas de Iniciação Científica.....	48
4.2. Programa de Iniciação Tecnológica.....	48
4.3. Diretoria de Inovação e Transferência de Tecnologia - DIRTIC (Agên- cia Intelecto).....	48
Outros Serviços à Disposição do Aluno .....	49
Seu Curso .....	53
Calendário Acadêmico de Graduação .....	s/n



## Apresentação

Prezado aluno, prezada aluna,

O Guia Acadêmico da UFU tem por objetivo apresentar informações sobre a Universidade e sobre o Curso em que está matriculado. Você precisa saber da organização da Universidade e de como ela está estruturada, pois entendemos que a vida universitária ultrapassa o cotidiano da sala de aula. É importante a sua integração com os demais colegas e também a sua participação nos projetos disponíveis.

Este material traz informações sobre o seu Curso, sobre as normas referentes aos cursos de graduação e sobre a sua vida acadêmica. Trata das informações sobre as Pró-Reitorias de Graduação, de Extensão, de Assuntos Estudantis, e de Pesquisa e Pós-Graduação. Fala dos programas de Iniciação Científica, de Iniciação Tecnológica e dos serviços que estão à sua disposição.

Os professores, os técnicos administrativos e os gestores da UFU, constituímos um corpo de trabalho para o desenvolvimento de sua formação acadêmica, profissional e humana. Aproveite este material para a organização de seus estudos e para conhecer um pouco melhor da comunidade acadêmica da UFU.

Aproveite o tempo da vida universitária para ampliar suas amizades, ampliar seu conhecimento científico, sua visão cultural e contribuir para a construção de uma sociedade mais justa, solidária, ética e pautada nos princípios da inclusão e no respeito à diversidade.

**Prof. Dr. Armino Quillici Neto**  
**Pró-Reitor de Graduação**



## Estrutura Geral do Sistema Educacional Brasileiro

A atual estrutura do sistema educacional decorre da aprovação da Lei de Diretrizes e Bases da Educação Nacional (LDB), Lei nº 9394, de 20 de dezembro de 1996, que, por sua vez, vincula-se às diretrizes gerais estabelecidas pela Constituição Federal de 1988, bem como pela Lei nº 9131, de 24 de novembro de 1995, que criou o Conselho Nacional de Educação, além de vários outros Decretos, Portarias e Resoluções.

De acordo com o art. 21 da LDB, a atual estrutura do sistema regular de ensino no Brasil compreende dois grandes níveis: a Educação Básica, composta pela educação infantil, ensino fundamental e ensino médio; e a Educação Superior, ministrada em instituições de ensino superior públicas e privadas, com variados graus de abrangência ou especialização, conforme ilustrado na Figura 1.

Segundo a legislação vigente, cada nível de governo deve, separadamente, gerir e organizar seus respectivos sistemas de ensino. Assim, os municípios têm a função de atuar prioritariamente na educação infantil e no ensino fundamental; os Estados e o Distrito Federal são responsáveis pelo ensino fundamental e ensino médio; e, ao governo federal, cabe manter as instituições federais públicas, bem como regular o funcionamento das instituições privadas, de forma a garantir a qualidade deste nível da educação.

Tratando especificamente da educação superior, sua estrutura é composta, resumidamente, pelos cursos de graduação, cursos sequenciais e cursos de extensão. Também faz parte desse nível de ensino a pós-graduação, que compreende cursos de especialização e programas de mestrado, doutorado e pós-doutorado.

Os cursos de graduação são abertos a candidatos que tenham concluído o ensino médio ou equivalente e se classificado em processo seletivo. Têm como objetivo a formação acadêmica e profissional em diferentes áreas de conhecimento. São três os tipos de cursos de graduação: bacharelado, licenciatura e tecnológico.

O bacharelado é o tipo de curso superior mais tradicional no Brasil. Nesta modalidade, além da formação específica para atuação como profissional, o aluno é capacitado para refletir e questionar sobre o exercício de suas atividades e a natureza de sua profissão. O curso confere o grau de bacharel.

Na licenciatura, além dos temas relacionados à área de estudo do curso, o aluno também recebe formação específica para trabalhar como professor na educação básica. O curso confere o grau de licenciado.

A graduação tecnológica envolve áreas de saber técnico-científico. É uma formação de curta duração e se aproxima das demandas do mercado. Confere ao concluinte o grau de tecnólogo.

Os cursos sequenciais são abertos a candidatos que atendam aos requisitos estabelecidos pelas instituições de ensino e que tenham concluído o ensino médio. Destinam-se à obtenção ou atualização de qualificações técnicas, profissionais ou acadêmicas.

A extensão visa estreitar a relação entre universidade e sociedade. Compreende programas, projetos e cursos voltados a disseminar ao público externo o conhecimento desenvolvido e sistematizado nos âmbitos do ensino e da pesquisa e, reciprocamente,

Figura 1 - Organização e Estrutura da Educação Brasileira

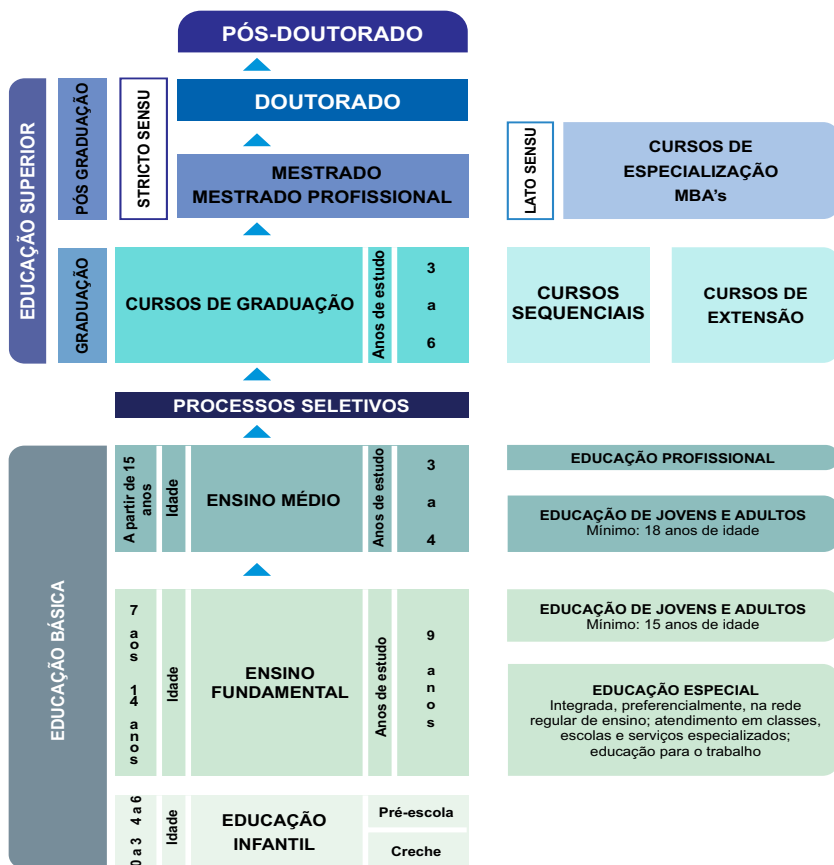

Fonte: [www.oei.es/quipu/brasil/estructura.pdf](http://www.oei.es/quipu/brasil/estructura.pdf) Acesso em: 29/06/2016, Adaptado

compreender as demandas da comunidade relacionadas às competências acadêmicas das instituições da educação superior.

Os cursos de pós-graduação são destinados àqueles que já têm diploma de graduação e desejam se aprofundar em determinada área de conhecimento. São oferecidos em duas categorias: cursos *lato sensu* (sentido amplo), que comportam as especialização e MBA's; e cursos *stricto sensu* (sentido restrito), que englobam os mestrados, doutorados e pós-doutorados.

Os cursos de especialização, com duração mínima de 360 horas, conferem habilidades técnicas específicas a determinado tema, com programas nas mais diversas áreas de conhecimento. Ao final, o aluno obtém o título de especialista.

O MBA (o termo vem do inglês *Master in Business Administration*), trata-se de um curso de especialização na área gerencial ou administrativa, destinado àqueles que querem aprimorar conhecimentos de administração e obter uma visão aprofundada e global do

mundo corporativo. O Ministério da Educação (MEC) só reconhece cursos de MBA com duração mínima de 360 horas-aula. O mestrado, também chamado mestrado acadêmico, é um curso que aprofunda o aprendizado da graduação. O objetivo é preparar professores para o ensino superior, além de possibilitar uma formação mais profunda em determinada área de conhecimento. O curso, com duração de 24 meses, exige a defesa de dissertação na qual o aluno revele domínio sobre o tema, conferindo o título de mestre.

O mestrado profissional enfatiza estudos e técnicas diretamente voltadas ao desempenho de um alto nível de qualificação profissional. Essa ênfase é a única diferença em relação ao mestrado acadêmico. Confere idênticos grau e prerrogativas, inclusive para ser professor universitário.

O doutorado oferece um conhecimento teórico mais profundo do que o mestrado, buscando avanços reais no conhecimento. Tem como finalidade a formação científica ou cultural, ampla e aprofundada. O curso, com duração de 48 meses, exige defesa de tese em determinada área de concentração, que contenha trabalho de pesquisa, com real contribuição para o conhecimento do tema, conferindo o diploma de doutor.

O pós-doutorado consiste em uma atividade especializada ou estágio de pesquisa em universidade, realizado após a conclusão do doutorado. A duração é de seis a 12 meses, sendo permitida prorrogação, desde que não ultrapasse o tempo total de 24 meses. O pós-doutorado não confere título.

Para mais informações sobre a estrutura do ensino brasileiro acesse o site do MEC: <http://portal.mec.gov.br/sesu>



## Universidade Federal de Uberlândia

Origina-se da Universidade de Uberlândia, criada em 14 de agosto de 1969, por meio do Decreto-Lei nº 762, como uma fundação de direito privado, com autonomia didática, científica, administrativa, financeira e disciplinar, formada pelas instituições isoladas de ensino superior já existentes na cidade. Nove anos mais tarde, em 24 de maio de 1978, por disposição da Lei nº 6532, foi federalizada e recebeu o nome atual: Universidade Federal de Uberlândia (UFU).

A comunidade universitária é hoje constituída por mais de 33 mil pessoas. São 28196 alunos matriculados nos diferentes cursos de graduação, pós-graduação, ensino fundamental, educação profissional e ensino de línguas estrangeiras, 1898 professores e 3302 funcionários técnico-administrativos, incluindo a UFU e as Fundações de Apoio.

Para abrigar a comunidade universitária, a UFU possui sete campi: Campus Educação Física, Campus Glória, Campus Santa Mônica e Campus Umarama, instalados em Uberlândia; Campus do Pontal, na cidade de Ituiutaba; Campus Monte Carmelo, na cidade de Monte Carmelo, e Campus Patos de Minas, na cidade de Patos de Minas. A universidade conta com três unidades administrativas, uma situada no Campus Santa Mônica, outra à Avenida Engenheiro Diniz e outra à Rua Duque de Caxias. Possui também três fazendas experimentais: do Glória, Capim Branco e Água Limpa. E há, ainda, a Estação Ecológica do Panga, uma unidade de conservação registrada no Ibama, na categoria de Reserva Particular do Patrimônio Natural, utilizada exclusivamente para aulas de campo e pesquisas científicas de alunos de graduação, mestrado e doutorado, principalmente dos cursos de Agronomia, Ciências Biológicas e Geografia.

A Instituição conta, ainda, com duas Unidades Especiais de Ensino: a Escola de Educação Básica (Eseba) e a Escola Técnica de Saúde (Estes), responsáveis pela educação básica e pela educação profissional. Suas atividades apoiam-se em cinco fundações, com metas diferenciadas, que buscam sedimentar as atividades científicas e viabilizar o compromisso universidade-sociedade: Fundação de Apoio Universitário (FAU), Fundação de Assistência ao Estudante Universitário (Faesu), Fundação de Assistência, Estudo e Pesquisa de Uberlândia (Faepu), Fundação de Desenvolvimento Agropecuário (Fundap) e Fundação de Rádio e Televisão Educativas de Uberlândia (RTU). Seus hospitais universitários - Hospital de Clínicas, Hospital Veterinário e Hospital Odontológico - são locais de ensino e pesquisa e mantêm ações voltadas para a saúde da população local e das regiões do Triângulo Mineiro, Alto Paranaíba e Sudoeste de Goiás.

Nos três campi de Uberlândia são oferecidos 82 cursos de graduação, 42 de mestrado acadêmico, sete de mestrado profissional e 22 de doutorado. No campus de Ituiutaba são oferecidos 11 cursos de graduação e um de mestrado, no campus de Monte Carmelo cinco cursos de graduação e no de Patos de Minas, três cursos de graduação e um de mestrado. Esta estrutura acadêmica está organizada em 30 Unidades Acadêmicas (Faculdades e Institutos) nas áreas de Ciências Biomédicas, de Ciências Exatas e de Ciências Humanas e Artes.

De acordo com o Estatuto e o Regimento Geral, a UFU caracteriza-se como uma fundação pública de educação superior, ligada à Administração Federal Indireta. Sua organização e seu funcionamento são regidos pela Legislação Federal, por seus próprios Estatuto e Regimento Geral, além de normas complementares estabelecidas pelos diferentes órgãos de sua administração superior. Por essa configuração, a UFU goza de autonomia didático-científica, administrativa, de gestão financeira e patrimonial, nos termos da lei.

A missão da UFU é formar profissionais qualificados, produzir conhecimento e disseminar a ciência, a tecnologia e inovação, a cultura e a arte na sociedade, por intermédio do ensino público e gratuito, da pesquisa e da extensão, visando a melhoria da qualidade de vida, a difusão de valores éticos e democráticos, a inclusão social e o desenvolvimento sustentável.

Sua visão é ser referência regional, nacional e internacional de universidade pública na promoção do ensino, da pesquisa e da extensão em todos os campi, comprometida com a garantia dos direitos fundamentais e com o desenvolvimento regional integrado, social e ambientalmente sustentável.

O lema da instituição "Compromisso com o ensino público, gratuito e de qualidade" traduz o compromisso da Universidade para a formação de seus alunos, preparando-os para o mercado de trabalho, além da construção de uma sociedade mais justa e democrática, pautada no progresso intelectual.

A estrutura da administração superior da UFU pode ser visualizada no organograma a seguir:



## 1. Estruturas Administrativa e Acadêmica

A estrutura organizacional da Universidade é composta pelo Conselho de Integração Universidade-Sociedade, pelos órgãos da administração superior e pelas unidades acadêmicas.

### 1.1. Conselho de Integração Universidade-Sociedade

É um órgão consultivo da administração superior e se constitui em espaço de interlocução com os vários setores da sociedade. É nele que a UFU, formalmente, dá a conhecer seu plano de gestão, suas políticas, suas estratégias de gestão, seus projetos e programas, além de discutir o projeto didático, científico, cultural e tecnológico da Instituição. É ainda neste Conselho que a UFU e a comunidade ali representada examinam as demandas existentes na sociedade e sugerem empreendimentos, parcerias e atividades a serem desenvolvidos com os diversos setores do poder público e da sociedade civil.

### 1.2. Órgãos da Administração Superior

A Administração Superior da UFU é composta por cinco órgãos colegiados - o Conselho Universitário, o Conselho Diretor, o Conselho de Graduação, o Conselho de Pesquisa e Pós-Graduação e o Conselho de Extensão, Cultura e Assuntos Estudantis - e pela Reitoria.

O Conselho Universitário (Consun) é o órgão máximo da Universidade, responsável por traçar a política universitária que orienta a UFU em todas as suas ações.

O Conselho Diretor (Condir) responde e toma decisões sobre matérias administrativas, orçamentárias, financeiras, de recursos humanos e materiais.

O Conselho de Graduação (Congrad) propõe diretrizes, responde e toma decisões diante de questões que envolvem o ensino de graduação.

O Conselho de Pesquisa e Pós-Graduação (Conpep) é o órgão consultivo e deliberativo em matéria de pesquisa e pós-graduação.

O Conselho de Extensão, Cultura e Assuntos Estudantis (Consex) é o órgão consultivo e deliberativo em matérias relacionadas às atividades de extensão, cultura e assuntos estudantis.

Reitoria é o órgão central que administra, coordena e fiscaliza todas as atividades da UFU. Essa função é exercida pelo reitor, auxiliado pelo vice-reitor. Suas ações são acompanhadas diretamente pelas Pró-Reitorias, Órgãos Administrativos, Órgãos Suplementares e Assessorias.

Reitor: Prof. Dr. Valder Steffen Júnior  
Campus Santa Mônica - Bloco 3P, 3º andar  
Fone: (34) 3239-4893  
e-mail: reitoria@ufu.br - website: [www.portal.reitoria.ufu.br](http://www.portal.reitoria.ufu.br)

Vice-reitor: Prof. Dr. Orlando César Mantese  
Campus Santa Mônica - Bloco 3P, 3º andar  
Fones: (34) 3239-4803 / 3239-4893  
e-mail: reitoria@ufu.br - website: [www.portal.reitoria.ufu.br](http://www.portal.reitoria.ufu.br)





Na UFU são seis as Pró-Reitorias, responsáveis por supervisionar e coordenar as respectivas áreas de atuação.

Pró-Reitoria de Assistência Estudantil (Proae): contribui com o acesso, a permanência e a conclusão de curso, por meio da implementação da Política de Assistência Estudantil voltada para inclusão social, produção de conhecimento, formação ampliada e melhoria do desempenho acadêmico e da qualidade de vida. Para isso, atua nas áreas de esporte e lazer, moradia, alimentação, transporte, atenção à saúde, inclusão digital, cultura, creche, acessibilidade, apoio pedagógico e combate às discriminações de gênero, de diversidade sexual, étnico-raciais, entre outros.

Pró-reitora: Elaine Saraiva Calderari  
Campus Santa Mônica - Bloco 3P, 1º andar  
Fone: (34) 3291-8952  
e-mail: [proae@proae.ufu.br](mailto:proae@proae.ufu.br) - website: [www.proae.ufu.br](http://www.proae.ufu.br)

Pró-Reitoria de Extensão e Cultura (Proexc): articula, desenvolve e coordena as atividades de extensão universitária incluindo as atividades culturais; vincula ensino, pesquisa e sociedade e promove a interação entre a instituição e os diversos segmentos sociais: entidades governamentais, setor privado, comunidades carentes, movimentos sociais e público consumidor de conhecimentos, artes e serviços.

Pró-reitor: Prof. Dr. Helder Eterno da Silveira  
Campus Santa Mônica - Bloco 3P, 1º andar  
Fones: (34) 3239-4842 / 3239-4888  
e-mail: [proreitoria@proex.ufu.br](mailto:proreitoria@proex.ufu.br) - website: [www.proex.ufu.br](http://www.proex.ufu.br)

Pró-Reitoria de Gestão de Pessoas (Progep): responsável pela promoção e gerenciamento do desenvolvimento de competências, habilidades e interação de técnicos administrativos e docentes, contribuindo para a construção da excelência da UFU.

Pró-reitor: Prof. Dr. Márcio Magno Costa  
Campus Santa Mônica - Bloco 3P, 1º andar  
Fones: (34) 3239-4956 / 3239-4957  
e-mail: [progep@ufu.br](mailto:progep@ufu.br) - website: [www.progep.ufu.br](http://www.progep.ufu.br)

Pró-Reitoria de Graduação (Prograd): coordena programas de apoio, fomento, acompanhamento e avaliação das atividades de ensino propostas pelas diversas unidades acadêmicas, por ela própria e também pelo Ministério da Educação.

Pró-reitor: Prof. Dr. Armindo Quillici Neto  
Campus Santa Mônica - Bloco 3P, Térreo  
Fones: (34) 3291-8937 / 3291-8936  
e-mail: [prograd@ufu.br](mailto:prograd@ufu.br) - website: [www.prograd.ufu.br](http://www.prograd.ufu.br)

Pró-Reitoria de Pesquisa e Pós-Graduação (Propp): coordena programas de apoio, fomento, acompanhamento e avaliação das atividades de pesquisa propostas pelas diversas unidades acadêmicas, por ela própria e também pelo Ministério da Educação.

Pró-reitor: Prof. Dr. Carlos Henrique de Carvalho  
Campus Santa Mônica - Bloco 3P, 3º andar  
Fone: (34) 3239-4980  
e-mail: [propp@ufu.br](mailto:propp@ufu.br) - website: [www.propp.ufu.br](http://www.propp.ufu.br)

Pró-Reitoria de Planejamento e Administração (Proplad): planeja, coordena, supervisiona e elabora o orçamento anual da UFU e, também, executa, coordena e desenvolve atividades referentes aos aspectos financeiros, patrimoniais e orçamentários da universidade.

Pró-reitor: Prof. Dr. Darizon Alves de Andrade  
Campus Santa Mônica - Bloco 3P, 2º andar  
Fone: (34) 3239-4907  
e-mail: [proplad@reito.ufu.br](mailto:proplad@reito.ufu.br) - website: [www.proplad.ufu.br](http://www.proplad.ufu.br)

Diretamente ligados à Reitoria estão os Órgãos Administrativos que têm como funções prestar serviços à comunidade interna; assessorar as atividades acadêmicas e administrativas; propor convênios, normas, procedimentos e ações, além de outras atribuições previstas no Regimento Interno da Reitoria.

Os Órgãos Administrativos são: Auditoria Geral, Centro de Educação a Distância, Centro de Tecnologia da Informação, Diretoria de Avaliação Institucional, Diretoria de Comunicação Social, Diretoria de Relações Internacionais e Interinstitucionais, Editora da UFU, Gabinete do Reitor, Ouvidoria Geral, Prefeitura Universitária, Procuradoria Geral, Secretaria Geral, Sistema de Bibliotecas e Assessorias Especiais.

A Auditoria Geral é um órgão de apoio e assessoramento responsável pela realização de atividades de controle preventivo e corretivo, de fiscalização e de orientação dos atos e fatos administrativos em assuntos contábeis, orçamentários, financeiros, patrimoniais e de pessoal.

Campus Santa Mônica - Bloco 3P  
Fones: (34) 3239-4818 / 3239-4874 / 3234-4889  
e-mail: [auditoria@reito.ufu.br](mailto:auditoria@reito.ufu.br)  
website: [www.portal.ufu.br/unidades-organizacionais/auditoria-geral](http://www.portal.ufu.br/unidades-organizacionais/auditoria-geral)

O Centro de Educação a Distância (CEaD) é um órgão de apoio e assessoramento responsável por orientar as atividades de ensino, pesquisa e extensão no âmbito da educação a distância.

Campus Santa Mônica - Bloco S  
Fone: (34) 3239-4056  
e-mail: [ceadufu@reito.ufu.br](mailto:ceadufu@reito.ufu.br)  
websites: [www.cead.ufu.br](http://www.cead.ufu.br) - [www.ufu.br/cead](http://www.ufu.br/cead)

O Centro de Tecnologia da Informação (CTI) é um órgão de natureza técnica, responsável por elaborar diagnósticos, propor normas, planejar, coordenar e controlar a estrutura e os serviços centralizados da UFU relacionados à tecnologia da informação.

Avenida Pará, nº 1720 - Campus Umuarama - Bloco 2Y, Sala 19  
Fone: (34) 3218-2519  
e-mail: [secretaria@cti.ufu.br](mailto:secretaria@cti.ufu.br)  
websites: [www.cti.ufu.br](http://www.cti.ufu.br) - [www.ufu.br/cti](http://www.ufu.br/cti)

A Diretoria de Avaliação Institucional é um órgão de supervisão e assessoramento, responsável por supervisionar e articular as ações de avaliação desenvolvidas na UFU, bem como oferecer apoio operacional à Comissão Própria de Avaliação (CPA).

Campus Santa Mônica - Bloco 3P  
Fones: (34) 3239-4862 / 3239-4917  
e-mail: [avaliacao@reito.ufu.br](mailto:avaliacao@reito.ufu.br)  
websites: [www.cpa.ufu.br](http://www.cpa.ufu.br) - [www.ufu.br/unidades-organizacionais/diretoria-de-avaliacao-institucional](http://www.ufu.br/unidades-organizacionais/diretoria-de-avaliacao-institucional)

A Diretoria de Comunicação Social (Dirco) é um órgão executivo, responsável por coordenar as ações, os projetos e as atividades de comunicação dirigidos aos públicos interno e externo à UFU.

Campus Santa Mônica - Bloco S  
Fones: (34) 3239-4340 / 3239-4349  
e-mail: [jornalismo@dirco.ufu.br](mailto:jornalismo@dirco.ufu.br)  
websites: [www.dirco.ufu.br](http://www.dirco.ufu.br) - [www.ufu.br/dirco](http://www.ufu.br/dirco)

A Diretoria de Relações Internacionais e Interinstitucionais (DRII) é um órgão de apoio e assessoramento técnico, responsável por articular, acompanhar e apoiar as ações de mobilidades acadêmicas nacional e internacional, projetos conjuntos em redes nacionais e internacionais e Convênios de Cooperação Bilateral e de Duplo Diploma com instituições estrangeiras.

Campus Santa Mônica - Bloco 3P, Sala 01 - Térreo  
Fone: (34) 3291-8969  
e-mail: [secretaria@dri.ufu.br](mailto:secretaria@dri.ufu.br)  
websites: [www.dri.ufu.br](http://www.dri.ufu.br) - [www.ufu.br/drii](http://www.ufu.br/drii)

A Editora da UFU (Edufu) é um órgão de natureza técnica com a finalidade de incentivar e promover a produção literária e acadêmica da UFU. A atividade editorial contempla a produção de periódicos, livros e partituras.

Campus Santa Mônica - Bloco S, Térreo  
Fones: (34) 3239-4293 / 3239-4512 / 3239-4533 / 3230-9415  
e-mails: [livrarias@edufu.ufu.br](mailto:livrarias@edufu.ufu.br) - [diretoria@edufu.ufu.br](mailto:diretoria@edufu.ufu.br)  
websites: [www.edufu.ufu.br](http://www.edufu.ufu.br) - [www.ufu.br/edufu](http://www.ufu.br/edufu)

O Gabinete do Reitor é um órgão de assessoramento com a atribuição de executar os serviços técnico-administrativos de apoio ao Reitor.

Campus Santa Mônica - Bloco 3P, 3º andar  
Fone: (34) 3239-4893  
e-mail: [reitoria@ufu.br](mailto:reitoria@ufu.br)  
website: [www.ufu.br/gabir](http://www.ufu.br/gabir)

A Ouvidoria Geral é um órgão executivo de assessoramento com a finalidade de empreender ações na defesa dos direitos individuais e coletivos da comunidade universitária e no aperfeiçoamento das atividades institucionais destinadas a atender as comunidades interna e externa à UFU.

Campus Santa Mônica - Bloco A, Sala 256  
Fone: (34) 3239-4074  
e-mail: [ouvidoria@reito.ufu.br](mailto:ouvidoria@reito.ufu.br)  
website: [www.ufu.br/ouvidoria](http://www.ufu.br/ouvidoria)

A Prefeitura Universitária é um órgão executivo responsável por elaborar diagnósticos, propor normas e coordenar as atividades de controle, conservação e manutenção do sistema viário, do paisagismo e dos bens imóveis da UFU, bem como dos serviços de telefonia, energia elétrica, gráfica, reprografia, protocolo, zeladoria, transporte, vigilância, gerenciamento de resíduos, abastecimento de água potável e esgoto.

Campus Santa Mônica - Bloco 3P, 2º Piso  
Fones: (34) 3291-8900 / 3291-8901 / 3291-8909 / 3291-8912  
e-mail: [secretaria@pref.ufu.br](mailto:secretaria@pref.ufu.br)  
websites: [www.prefe.ufu.br](http://www.prefe.ufu.br) - [www.ufu.br/prefe](http://www.ufu.br/prefe)

A Procuradoria Geral é um órgão executivo de consultoria e assessoramento jurídico e tem por competência emitir manifestações jurídicas que conferem regularidade a determinados processos e atos praticados no âmbito da Universidade, bem como orientar a atuação de seus dirigentes, em conformidade com o ordenamento jurídico brasileiro.

Campus Santa Mônica - Bloco 3P  
Fone: (34) 3239-4851  
e-mail: [proger@ufu.br](mailto:proger@ufu.br)  
website: [www.ufu.br/proge](http://www.ufu.br/proge)

A Secretaria Geral é um órgão de apoio e assessoramento responsável pela organização e direção administrativa dos trabalhos do Conselho de Integração Universidade-Sociedade e dos Conselhos da Administração Superior, assim como pelas comunicações entre eles e os demais órgãos da UFU.

Campus Santa Mônica - Bloco 3P  
Fone: (34) 3239-4802  
e-mail: [seger@reito.ufu.br](mailto:seger@reito.ufu.br)  
websites: [www.ufu.br/seger](http://www.ufu.br/seger) - [www.conselhos.ufu.br](http://www.conselhos.ufu.br)

O Sistema de Bibliotecas centraliza as atividades de aquisição e processamento técnico, promovendo o acesso à informação, por meio de produtos, serviços e difusão da produção intelectual da UFU, contribuindo para o desenvolvimento das atividades de ensino, pesquisa e extensão.

Biblioteca Central Santa Mônica  
Campus Santa Mônica - Bloco 3C  
Fone: (34) 3239-4270  
e-mail: [secretaria@dirbi.ufu.br](mailto:secretaria@dirbi.ufu.br)  
websites: [www.bibliotecas.ufu.br](http://www.bibliotecas.ufu.br) - [www.ufu.br/sisbi](http://www.ufu.br/sisbi)

As Assessorias Especiais da Reitoria são compostas de assessores designados pelo reitor para realizar projetos ou serviços de interesse da UFU.

**Para mais informações sobre os órgãos administrativos que estão diretamente ligados a sua vida acadêmica, acesse o site [www.ufu.br](http://www.ufu.br).**

Ainda vinculados à Reitoria, estão os órgãos suplementares que fornecem apoio às atividades de ensino, pesquisa e extensão. Alguns deles são:

Hospital de Clínicas: presta serviços médicos à comunidade local e das regiões do Triângulo Mineiro, Alto Paranaíba e Sudoeste de Goiás. Tem como missões fundamentais a promoção da saúde e o ensino com qualidade, adequando-se às necessidades de formação de recursos humanos. Oferece atendimento de urgência e emergência, ambulatorial, cirúrgico e internação.

Avenida Pará, 1720 - Campus Umuarama  
Fones: PABX Central (34) 3218-2111  
Pronto Socorro (34) 3218-2290  
website: [www.hc.ufu.br](http://www.hc.ufu.br)

Hospital Odontológico: proporciona o desenvolvimento das atividades de ensino clínico para alunos de graduação e pós-graduação em Odontologia. Oferece tratamento odontológico preventivo, curativo e reabilitador para a comunidade em geral.

Avenida República do Piratini - Campus Umuarama - Bloco 4L  
Fones: (34) 3218-2163 (recepção) / 3218-2303 (secretaria)  
3218-2655 (diretoria)  
website: [www.fo.ufu.br](http://www.fo.ufu.br)

Hospital Veterinário: atua no âmbito do ensino e pesquisa e oferece serviços de medicina veterinária à comunidade local e regional nas áreas de clínica e cirurgia de pequenos e grandes animais domésticos e silvestres, além de exames laboratoriais.

Avenida Mato Grosso, 3289 - Campus Umuarama - Bloco 2S  
Fones: (34) 3218-2196 / 3218-2242 / 3218-2535  
website: [www.hospitalveterinario.ufu.br](http://www.hospitalveterinario.ufu.br)

Diretoria de Experimentação e Produção Animal e Diretoria de Experimentação e Produção Vegetal: essas duas diretorias administram atividades de ensino, de pesquisa, de extensão e de produção das fazendas experimentais do Glória, Capim Branco e Água Limpa.

Fazenda do Glória - BR 050, Km 78

Fone: (34) 3232-7669

### 1.3. Unidades Acadêmicas

A Unidade Acadêmica (Instituto ou Faculdade) é o órgão básico da UFU, com organização, estrutura e meios necessários para a realização das atividades de ensino, pesquisa e extensão.

Cada unidade acadêmica é constituída pelos seguintes órgãos: Assembleia, Conselho, Diretoria, Coordenações de Cursos (graduação e pós-graduação), Coordenações de Núcleos, Órgãos Complementares, Departamentos ou outras estruturas previstas em seu Regimento Interno.

Cada curso é administrado por um Colegiado, cuja autoridade máxima é o coordenador. Os alunos são diretamente vinculados ao Colegiado de seu curso.

A UFU conta hoje com 30 unidades acadêmicas que congregam os alunos, os funcionários e os docentes por área de conhecimento e atividades profissionais afins.

Unidades	Campus	Bl.	Fone	Website	E-mail
Faculdade de Arquitetura, Urbanismo e Design - FAUeD	Santa Mônica	1I	3239-4373 3239-4058	<a href="http://www.faued.ufu.br">www.faued.ufu.br</a>	faued@ufu.br
Faculdade de Administração, Ciências Contábeis, Engenharia de Produção e Serviço Social - FACES	Pontal	-	3271-5249	<a href="http://www.facip.ufu.br">www.facip.ufu.br</a>	dirfaces@pontal.ufu.br
Faculdade de Ciências Contábeis - FACIC	Santa Mônica	1F	3230-9491 3239-4176 3239-4203	<a href="http://www.facic.ufu.br">www.facic.ufu.br</a>	facic@ufu.br
Faculdade de Computação - FACOM	Santa Mônica	1B	3239-4144 3239-4201 3239-4393 3239-4510	<a href="http://www.portal.facom.ufu.br">www.portal.facom.ufu.br</a>	facom@ufu.br secretaria.facom@ufu.br
Faculdade de Direito - FADIR	Santa Mônica	1D	3239-4226 3239-4227	<a href="http://www.fadir.ufu.br">www.fadir.ufu.br</a>	fadir@ufu.br secretaria@fadir.ufu.br diretoria@fadir.ufu.br
Faculdade de Educação - FACED	Santa Mônica	1G	3239-4163 3239-4391	<a href="http://www.faced.ufu.br">www.faced.ufu.br</a>	faced@ufu.br
Faculdade de Educação Física - FAEFI	Educação Física	-	3218-2910 3218-2916	<a href="http://www.fae.fi.ufu.br">www.fae.fi.ufu.br</a>	faefi@ufu.br
Faculdade de Engenharia Civil - FECIV	Santa Mônica	1Y	3239-4137 3239-4159 3239-4160 3239-4170	<a href="http://www.feciv.ufu.br">www.feciv.ufu.br</a>	feciv@ufu.br

Unidades	Campus	Bl.	Fone	Website	E-mail
Faculdade de Engenharia Elétrica - FEELT	Santa Mônica	3N	3239-4701 3239-4702	<a href="http://www.feelt.ufu.br">www.feelt.ufu.br</a>	feelt@ufu.br
Faculdade de Engenharia Mecânica - FEMEC	Santa Mônica	1M	3239-4147 3239-4148	<a href="http://www.mecanica.ufu.br">www.mecanica.ufu.br</a>	femec@mecanica.ufu.br
Faculdade de Engenharia Química - FEQU	Santa Mônica	1K	3239-4285 3239-4292	<a href="http://www.feq.ufu.br">www.feq.ufu.br</a>	direq@feq.ufu.br secdireq@feq.ufu.br
Faculdade de Gestão e Negócios - FAGEN	Santa Mônica	1F	3239-4132 3239-4177 3239-4371	<a href="http://www.portal.fagen.ufu.br">www.portal.fagen.ufu.br</a>	fagen@ufu.br
Faculdade de Matemática - FAMAT	Santa Mônica	1F	3239-4126 3239-4156 3239-4158	<a href="http://www.famat.ufu.br">www.famat.ufu.br</a>	famat@ufu.br
Faculdade de Medicina - FAMED	Umuarama	2U	3225-8604	<a href="http://www.famed.ufu.br">www.famed.ufu.br</a>	famed@ufu.br
Faculdade de Medicina Veterinária - FAMEV	Glória	1CCG	2512-6802	<a href="http://www.portal.famev.ufu.br">www.portal.famev.ufu.br</a>	famev@ufu.br
Faculdade de Odontologia - FOUFU	Umuarama	4L	3225-8116	<a href="http://www.fo.ufu.br">www.fo.ufu.br</a>	foufu@umuarama.ufu.br diretor@foufu.ufu.br
Instituto de Artes - IARTE	Santa Mônica	3E	3239-4424	<a href="http://www.iarte.ufu.br">www.iarte.ufu.br</a>	secretaria@iarte.ufu.br diretoria@iarte.ufu.br
Instituto de Ciências Exatas e Naturais do Pontal - ICENP	Pontal	-	3271-5236	<a href="http://www.facip.ufu.br">www.facip.ufu.br</a>	direcaoicnp@pontal.ufu.br
Instituto de Biologia - INBIO	Umuarama	2D	3225-8639	<a href="http://www.portal.ib.ufu.br">www.portal.ib.ufu.br</a>	inbio@ufu.br kdc.diretor.ib.ufu@gmail.com
Instituto de Ciências Humanas - ICH	Pontal	-	3271-5247	<a href="http://www.facip.ufu.br">www.facip.ufu.br</a>	ich@pontal.ufu.br
Instituto de Ciências Agrárias - ICIAG	Umuarama	2E	3225-8444	<a href="http://www.iciag.ufu.br">www.iciag.ufu.br</a>	iciag@ufu.br
Instituto de Ciências Biomédicas - ICBIM	Umuarama	2E	3225-8482	<a href="http://www.icbim.ufu.br">www.icbim.ufu.br</a>	icbim@ufu.br
Instituto de Ciências Sociais - INCIS	Santa Mônica	1H	3239-4238 3239-4398	<a href="http://www.incis.ufu.br">www.incis.ufu.br</a>	secretaria@incis.ufu.br
Instituto de Economia - IEUFU	Santa Mônica	1J	3239-4157 3239-4327 3239-4329	<a href="http://www.ie.ufu.br">www.ie.ufu.br</a>	ie@ufu.br
Instituto de Filosofia - IFILO	Santa Mônica	1U	3239-4185 3239-4450	<a href="http://www.ifilo.ufu.br">www.ifilo.ufu.br</a>	alexguima@ufu.br
Instituto de Física - INFIS	Santa Mônica	1X	3239-4181 3239-4190	<a href="http://www.infis.ufu.br">www.infis.ufu.br</a>	infis@infis.ufu.br diretor@infis.ufu.br
Instituto de Genética e Bioquímica - INGEB	Umuarama	2E	3225-8686	<a href="http://www.ingeb.ufu.br">www.ingeb.ufu.br</a>	ingeb@ufu.br
Instituto de Geografia - IGUFU	Santa Mônica	1H	3239-4169 3239-4210 3239-4221	<a href="http://www.ig.ufu.br">www.ig.ufu.br</a>	ig@ufu.br
Instituto de História - INHIS	Santa Mônica	1H	3239-4130 3239-4396	<a href="http://www.inhis.ufu.br">www.inhis.ufu.br</a>	inhis@ufu.br

Unidades	Campus	Bl.	Fone	Website	E-mail
Instituto de Letras e Linguística - ILEEL	Santa Mônica	1U	3239-4162 3239-4490	<a href="http://www.ileel.ufu.br">www.ileel.ufu.br</a>	ileeldir@ileel.ufu.br ileel@ileel.ufu.br
Instituto de Psicologia - IPUFU	Umuarama	2C	3225-8506	<a href="http://www.ip.ufu.br">www.ip.ufu.br</a>	fapsi@ufu.br
Instituto de Química - IQUFU	Santa Mônica	1D, 1Q, 3O	3239-4425	<a href="http://www.iq.ufu.br">www.iq.ufu.br</a>	iqufu@ufu.br diretoria@iqufu.ufu.br

#### 1.4. Unidades Especiais de Ensino

A UFU mantém duas Unidades Especiais de Ensino, vinculadas à Reitoria: a Escola de Educação Básica (Eseba) e a Escola Técnica de Saúde (Estes). A Eseba tem a função de promover o desenvolvimento da educação infantil, do ensino fundamental e da educação de Jovens e Adultos (EJA) e é considerada como referência de ensino, pesquisa e extensão, em Uberlândia e região. A Escola Técnica de Saúde tem a função de promover o desenvolvimento da Educação Profissional de Nível Técnico, atuando na formação de recursos humanos no Eixo Tecnológico Ambiente, Saúde e Segurança. A Escola integra a Rede Federal de Educação Profissional e Tecnológica da Secretaria de Educação Profissional e Tecnológica do Ministério da Educação e oferece os cursos técnicos de Análises Clínicas, de Controle Ambiental, de Enfermagem, de Meio Ambiente, de Prótese Dentária e de Saúde Bucal.

Eseba: Rua Adutora São Pedro, nº 40 - Campus Educação Física  
Fones: (34) 3218-2946 / 3218-2903 / 3218-2905  
website: [www.eseba.ufu.br](http://www.eseba.ufu.br)

Estes: Av. Amazonas s/n, Bloco 4K, Sala 23 - Campus Umuarama  
Fones: (34) 3225-8495 / 3225-8496  
website: [www.estes.ufu.br](http://www.estes.ufu.br)

Curso Técnico em Análises Clínicas  
Av. Amazonas s/n, Bloco 4K, Sala 111 - Campus Umuarama  
Fones: (34) 3225-8459 / 3225-8466  
e-mail: [patologia@estes.ufu.br](mailto:patologia@estes.ufu.br)

Curso Técnico em Controle Ambiental  
Av. Amazonas s/n, Bloco 4K, Sala 128 - Campus Umuarama  
Fone: (34) 3225-8465  
e-mail: [controleambiental@estes.ufu.br](mailto:controleambiental@estes.ufu.br)

Curso Técnico em Enfermagem  
Av. Amazonas s/n, Bloco 4K, Sala 138 - Campus Umuarama  
Fones: (34) 3225-8456 / 3225-8458  
e-mail: [coenf@estes.ufu.br](mailto:coenf@estes.ufu.br)

Curso Técnico em Meio Ambiente  
Av. Amazonas s/n, Bloco 4K, Sala 128 - Campus Umuarama  
Fone: (34) 3225-8465  
e-mail: [ctma@estes.ufu.br](mailto:ctma@estes.ufu.br) / [geopassa@estes.ufu.br](mailto:geopassa@estes.ufu.br)

Curso Técnico em Prótese Dentária  
Av. Amazonas s/n, Bloco 4K, Sala 134 - Campus Umuarama  
Fone: (34) 3225-8461 / 3225-8463 / 3225-8499  
e-mail: [protese@estes.ufu.br](mailto:protese@estes.ufu.br)

Curso Técnico em Saúde Bucal  
Av. Amazonas s/n, Bloco 4K, Sala 134 - Campus Umuarama  
Fones: (34) 3225-8462 / 3225-8464  
e-mails: [thd@estes.ufu.br](mailto:thd@estes.ufu.br) / [tsb@estes.ufu.br](mailto:tsb@estes.ufu.br)



## 2. Cursos Oferecidos pela UFU

### 2.1. Cursos de Graduação

Unidades	Fone	E-mail
<b>CAMPUS EDUCAÇÃO FÍSICA - Uberlândia</b> Rua Benjamin Constant, nº 1286 Bairro Aparecida CEP: 38400-678	(34)3218-2911	
Educação Física (COLEF)	3218-2914 3218-2970	colef@ufu.br colef@faefi.ufu.br
Fisioterapia (COFIT)	3218-2936 3218-2968 3218-2969	cofit@faefi.ufu.br
<b>CAMPUS SANTA MÔNICA - Uberlândia</b> Av. João Naves de Ávila, nº 2121 Bairro Santa Mônica CEP: 38408-100	(34) 3239-4411	
Administração (COCAD)	3230-9480 3239-4177	cocad@ufu.br admintegral@fagen.ufu.br admnoturno@fagen.ufu.br
Arquitetura e Urbanismo (COCAU)	3239-4213	cocau@ufu.br
Artes Visuais (COART)	3239-4244	coart@ufu.br
Ciência da Computação (COCOM)	3239-4218 3239-4287 3239-4302	cocom@ufu.br
Ciências Contábeis (COCCI)	3239-4164	cocci@ufu.br
Ciências Econômicas (COCCE)	3239-4179 3239-4326	cocce@ufu.br
Ciências Sociais (COCIS)	3239-4368	cocis@ufu.br
Dança (CODAN)	3230-9514	codan@demac.ufu.br
Design (COCDE)	3239-4435	cocde@ufu.br
Direito (CODIR)	3239-4228	codir@fadir.ufu.br
Engenharia Aeronáutica (CGAER)	3239-4017 3239-4150	coceaero@mecanica.ufu.br
Engenharia Biomédica (COCEB)	3239-4706 3239-4709	coceb@eletrica.ufu.br
Engenharia Civil (COCEC)	3239-4138 3239-4170	cocec@ufu.br

Unidades	Fone	E-mail
Engenharia de Computação (COCECOM)	3239-4776 3239-4738	cocec@eletrica.ufu.br
Engenharia de Controle e Automação (COCCA)	3239-4708	cocca@eletrica.ufu.br
Engenharia Elétrica (COCEL)	3239-4708 3239-4777	cocel@ufu.br
Engenharia Eletrônica e de Telecomunicações (CO CET)	3239-4776	cocet@eletrica.ufu.br
Engenharia Mecânica (COCME)	3239-4416	cocme@ufu.br
Engenharia Mecatrônica (COGMR)	3239-4152 3239-4376	mecatronica@mecanica.ufu.br
Engenharia Química (COCEQ)	3239-4142	coordgeq@feq.ufu.br secgeq@feq.ufu.br
Estatística (COCEST)	3239-4114 3239-4209 3230-9449 3230-9466	cocest@famat.ufu.br
Filosofia (COCFI)	3239-4251 3239-4523	ccfilos@ufu.br
Física de Materiais (CFMAT)	3239-4055 3239-4578	cfmat@infis.ufu.br
Física Licenciatura (COFIS)	3239-4417 3239-4536	cofis@ufu.br
Física Médica (COCFISMED)	3239-4418	cfmed@infis.ufu.br
Geografia (COGGE)	3239-4101 3239-4169	cocge@ufu.br
Gestão da Informação (COGINF)	3230-9485	cocginf@fagen.ufu.br
Gestão em Saúde Ambiental (COGSA)	3230-9432	cocgsa@ig.ufu.br
História (COCHI)	3239-4199	cochi@ufu.br
Jornalismo (COJOR)	3239-4471	comus@faced.ufu.br
Letras (COCLE)	3239-4124 3239-4286 3239-4314	cocle@ileel.ufu.br coclesec03@ileel.ufu.br
Letras - Língua Portuguesa com Domínio de Libras	3291-8329	seclibras@ileel.ufu.br atendlpdl@ufu.br
Matemática (COCMA)	3239-4115 3239-4451 3239-9462	cocma@famat.ufu.br
Música (COMUS)	3239-4214	coorden@demac.ufu.br
Pedagogia (COCPPE)	3239-4197	cocpe@ufu.br

Unidades	Fone	E-mail
Química (COLIQ)	3239-4103 3239-4178	coliq@ufu.br coliq.ufu@gmail.com
Química Industrial (COQIN)	3239-4103	coqin@iqufu.ufu.br
Relações Internacionais (COCRI)	3239-4157 3239-4167	cocri@ie.ufu.br
Sistemas de Informação (COBSI)	3239-4295 3239-4334	bsiudi@ufu.br
Teatro (COTEA)	3230-9427 3239-4413	coarc@demac.ufu.br
Tradução (CTRAD)	3239-4237	cotrad@ileel.ufu.br cotradsec01@ileel.ufu.br
<b>CAMPUS UMUARAMA - Uberlândia</b> Av. Pará, nº 1720 Bairro Umarama CEP: 38405-320	(34) 3218-2111	
Agronomia (COAGO)	3218-2225 Ramal 210	coago@ufu.br
Biomedicina (COBME)	3225-8481 3225-8486	biomedicina@icbim.ufu.br
Biotecnologia (COBBIOTEC)	3225-8441	cocbiotec@ingeb.ufu.br
Ciências Biológicas (COLBI)	3225-8638 3225-8639	graduacao@inbio.ufu.br
Enfermagem (COCEN)	3225-8603 3225-8608	cocen@famed.ufu.br
Medicina (COMED)	3225-8502 3225-8620	ccmedi@ufu.br
Nutrição (CONUT)	3225-8584 3225-8602	conut@famed.ufu.br
Odontologia (COCOD)	3225-8101	cocod@umuarama.ufu.br
Psicologia (COPSI)	3225-8537	copsi@umuarama.ufu.br
<b>CAMPUS GLÓRIA - Uberlândia</b> BR 0-50, Km 78 Campus Glória CEP: 38410-337		
Engenharia Ambiental (COEAMB)	3225-8444 Ramal 240 Ramal 241	coamb@iciag.ufu.br
Medicina Veterinária (COCVE)	2512-6807	cocve@ufu.br
Zootecnia (COCZOA)	2512-6809	zootecnia@famev.ufu.br

Unidades	Fone	E-mail
<b>CAMPUS MONTE CARMELO</b> <b>Monte Carmelo</b> Rodovia LMG 746, Km 01 Monte Carmelo/MG CEP: 38500-000	(34) 3842-8751	
Agronomia (COAGRO)	3810-1033	coagromonte@iciag.ufu.br
Engenharia de Agrimensura e Cartográfica (IGUFU)	3810-1035 3810-1036 3810-1037	coeca@ig.ufu.br
Engenharia Florestal	3810-1060 3810-1031	cefflorestal@ufu.br ajvzanuncio@ufu.br
Geologia	3810-1075	cogeo@ufu.br
Sistemas de Informação (COBSI)	3810-1044	bsimc@ufu.br
<b>CAMPUS PATOS DE MINAS</b> <b>Patos de Minas</b> Av. Getúlio Vargas, nº 230 Bairro Centro Patos de Minas/MG CEP: 38700-128	(34) 3823-1917	
Biotecnologia (COCBIOTEC)	3821-0588	ingeb@ufu.br aleirton@ingeb.ufu.br aparecido@ingeb.ufu.br matheus@ingeb.ufu.br
Engenharia de Alimentos (FEQUI)	3821-0588	coordgea@feq.ufu.br secgea@feq.ufu.br
Engenharia Eletrônica e de Telecomunicações (FEELT)	3821-0588	telecom_patos@eletrica.ufu.br
<b>CAMPUS PONTAL - Ituiutaba</b> Faculdade de Ciências Integradas do Pontal (FACIP) Rua Vinte, nº 1600 Bairro Tupã Ituiutaba/MG CEP: 38304-402	(34)3271-5248 (34)3271-5249	
Administração (COADM)	3271-5222 3271-5258	coadm@pontal.ufu.br secadm@pontal.ufu.br
Ciências Biológicas (COBIP)	3271-5240 3271-5241 3271-5252	cocbio@pontal.ufu.br
Ciências Contábeis (CONTI)	3271-5224 3271-5225 3271-5260	coccic@pontal.ufu.br
Engenharia de Produção (COENP)	3271-5226 3271-5227 3271-5250	coceprod@pontal.ufu.br
Física (COFIP)	3271-5228 3271-5229	cocfis@pontal.ufu.br fisica@pontal.ufu.br

Unidades	Fone	E-mail
Geografia (COGEO)	3271-5230 3271-5231 3271-5264	cocgeo@pontal.ufu.br
História (COHIP)	3271-5232 3271-5263	cochist@pontal.ufu.br
Matemática (COMAT)	3271-5242 3271-5254	cocmat@pontal.ufu.br
Pedagogia (COPEP)	3271-5234 3271-5235 3271-5253	cocped@pontal.ufu.br
Química (COQMI)	3271-5236 3271-5251	cocqui@pontal.ufu.br
Serviço Social (COCSS)	3271-5238 3271-5239 3271-5262	cocssocial@pontal.ufu.br
<b>CURSOS DE EDUCAÇÃO A DISTÂNCIA</b>		
Administração Pública	3230-9502	admpub.fagen@gmail.com
Letras Inglês	3230-9418	ceadufu@reito.ufu.br
Letras Espanhol	3291-8326	parforeadsec@gmail.com
Matemática	3230-9455	matematicaead@famat.ufu.br secretariaeadufu@gmail.com
Pedagogia	3230-9416	pedistancia@faced.ufu.br

O contato acadêmico-administrativo mais próximo que o aluno tem é com a Coordenação do Curso no qual está matriculado. Esse é o órgão articulador de um trabalho coletivo que envolve tanto discentes quanto docentes e que permite ao curso legitimar os objetivos propostos em seu projeto pedagógico.

Orientações e informações sobre currículo, horários de aula, notas e frequência são facilmente obtidas na secretaria do curso. O coordenador e os professores que participam do Colegiado de Curso são também boas fontes de informações acadêmicas.



## 2.2. Cursos de Pós-Graduação

Nome	Modalidade	Fone	E-mail
Administração (CPGAD)	Mestrado	3239-4525	ppgaadm@fagen.ufu.br fagen@ufu.br
Agronomia (COPAG)	Mestrado Doutorado	3225-8444 Ramal 220 3225-8446	posagro@ufu.br
Arquitetura e Urbanismo (PPGAU)	Mestrado	3239-4433	coord.ppgau@faued.ufu.br
Artes (CPART)	Mestrado	3239-4522	posartes@iarte.ufu.br
Artes Cênicas (PPGAC)	Mestrado	3239-4522	ppgac@iarte.ufu.br
Biocombustíveis (PPBIC)	Mestrado Doutorado	3239-4434	ppbic@iqfufu.ufu.br
Biologia Celular e Estrutural Aplicadas (PPGBC)	Mestrado	3225-8484	ppgbc@icbim.ufu.br
Biologia Vegetal (PPGBV)	Mestrado	3225-8639 Ramal 225 3225-8640	bioveg@inbio.ufu.br
Ciência da Computação (COPGC)	Mestrado Doutorado	3239-4470	cpgfacom@ufu.br
Ciências Contábeis (PPGCC)	Mestrado Doutorado	3291-5904	laila@ufu.br
Ciências da Saúde (COCSA)	Mestrado Acadêmico Mestrado Profissional Doutorado	3225-8628 3225-8632	copme@ufu.br
Ciências Sociais (PPGCS)	Mestrado	3230-9435	ppgcs@incis.ufu.br
Ciências Veterinárias (COPCV)	Mestrado Doutorado	3291-8652	mesvet@ufu.br
Direito Público (CMDIP)	Mestrado	3239-4230	mestradoreito@fadir.ufu.br
Ecologia e Conservação dos Recursos Naturais (COPEC)	Mestrado Doutorado	3218-2679	ecologia@umuarama.ufu.br
Economia (CPPGE)	Mestrado Doutorado	3239-4315 3239-4324	ppge@ufu.br
Educação (PPGED)	Mestrado Doutorado	3239-4212 3230-9417	ppged@faced.ufu.br
Engenharia de Alimentos (PPGEA)	Mestrado	3823-1917 3823-3714	secppgea@feq.ufu.br
Engenharia Biomédica (PPGEB)	Mestrado	3239-4704 3239-4761	ppgeb@feelt.ufu.br
Engenharia Civil (PPGEC)	Mestrado	3239-4137 3239-4170	posgradcivil@ufu.br
Engenharia Elétrica (COPEL)	Mestrado Doutorado	3239-4707 3239-4771 3239-4778	copel@ufu.br

Nome	Modalidade	Fone	E-mail
Engenharia Mecânica (COPEM)	Mestrado Doutorado	3239-4149 3239-4282	secposmec@mecanica.ufu.br
Engenharia Química (PPGEQ)	Mestrado Doutorado	3239-4249 3239-4291	secppgeq@feq.ufu.br coordppgeq@feq.ufu.br
Ensino de Ciências e Matemática (PPGECM)	Mestrado Profissional	3230-9419	coordenador@ppgecm.ufu.br secretaria@ppgecm.ufu.br
Estudos Linguísticos (PPGEL)	Mestrado Doutorado	3239-4102 3239-4355 3239-4486	coppgel@ileel.ufu.br secppgel@ileel.ufu.br atendppgel@ileel.ufu.br
Filosofia (CPFIL)	Mestrado	3239-4450 3239-4558	ppgfilufu@gmail.com
Física (CPFIS)	Mestrado Doutorado	3239-4309	cpgfisica@ufu.br cpgfisica@infis.ufu.br
Genética e Bioquímica (PPGGB)	Mestrado Doutorado	3225-8438	cogeb@ufu.br ppggb@ufu.br
Geografia (COPGE)	Mestrado Doutorado	3239-4381 3291-6304	posgeo@ufu.br
Geografia - Pontal (PPGEP)	Mestrado	3271-5248	ppgep@ufu.br
Gestão Organizacional (PPGGO)	Mestrado Profissional	3239-4525	ppggo@ufu.br fagen@ufu.br
História (PPGHIS)	Mestrado Doutorado	3239-4395	ppghis@inhis.ufu.br
Imunologia e Parasitologia Aplicadas (COIPA)	Mestrado Doutorado	3225-8666 3225-8672	coipa@ufu.br
Letras - Teoria Literária (COPLÉ)	Mestrado Doutorado	3239-4487 3239-4539	copglet@ileel.ufu.br secpglet@ileel.ufu.br
Matemática (PPMAT)	Mestrado	3230-9448 3239-4209	ppgmat@famat.ufu.br
Meio Ambiente e Qualidade Ambiental	Mestrado	3225-8444 Ramal 233	ppgmq@iciag.ufu.br
Música (PPGMU)	Mestrado	3239-4522	mestradoarte@gmail.com
Odontologia (COPOD)	Mestrado Doutorado	3225-8115	copod@umuarama.ufu.br
ProfArtes (PROFARTES)	Mestrado Profissional	3239-4522	profartesufu@gmail.com
ProfLetras (PROFLETRAS)	Mestrado Profissional	3239-4162	compurve@compurve.ufrn.br

Nome	Modalidade	Fone	E-mail
Mestrado Profissional em Matemática em Rede Nacional (PROFMAT)	Mestrado Profissional	3239-4158 3239-4156 3239-4126 3239-4394	profmat@famat.ufu.br
Psicologia (PGPSI)	Mestrado	3225-8512 3225-8516 3225-8517	pgpsi@fapsi.ufu.br
Química (COPG)	Mestrado Doutorado	3239-4385 3291-5905	cpgquimica@ufu.br
Relações Internacionais (PPGRI)	Mestrado	3239-4157	ie@ufu.br
Saúde Ambiental e Saúde do Trabalhador (PPGAT)	Mestrado Profissional	3239-4169 3239-4044	ppgsat@ufu.br
Tecnologias, Comunicação e Educação (PPGCE)	Mestrado Profissional	3239-6395	ppgce@faced.ufu.br



## Vida Acadêmica na Graduação

Quatro instâncias da Reitoria mantêm estreita relação com o ensino de graduação na UFU: a Pró-Reitoria de Graduação, a Pró-Reitoria de Assuntos Estudantis, a Pró-Reitoria de Extensão e Cultura e a Pró-Reitoria de Pesquisa e Pós-Graduação. Por isso, apresenta-se, a seguir, um breve resumo descritivo desses órgãos e, no final, informações específicas sobre cada curso oferecido pela Instituição.

### 1. Pró-Reitoria de Graduação (Prograd)

A Prograd está diretamente voltada para as atividades acadêmicas de ensino na graduação e na educação básica e profissional. É responsável pelas diversas modalidades de ingresso, pelas diretrizes de elaboração e acompanhamento dos projetos pedagógicos dos cursos, pela formação pedagógica e profissional dos estudantes, bem como pela matrícula, acompanhamento e controle do registro acadêmico. Compete à Prograd, ainda, supervisionar, assessorar e apoiar o planejamento, a implementação e o funcionamento dos cursos de graduação da UFU.

A estrutura básica da Prograd é composta pelo pró-reitor e três diretorias, conforme fluxograma abaixo:

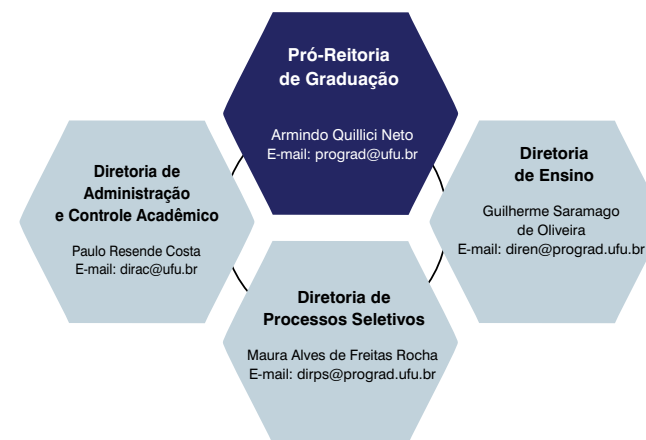

Campus Santa Mônica - Bloco 3P , Térreo  
Fones: (34)3291-8937 (secretaria) - 3291-8936 (gerência)  
e-mail: secprograd@ufu.br - website: [www.prograd.ufu.br](http://www.prograd.ufu.br)



## 1.1. Diretoria de Administração e Controle Acadêmico (Dirac)

É o órgão administrativo responsável pelo registro, controle e acompanhamento das atividades acadêmicas. A ela cabe o controle geral de matrículas; o registro oficial dos rendimentos e frequências; a expedição de histórico escolar, atestados, certidões, diplomas e declarações sobre o percurso de cada aluno; desde o seu ingresso até a expedição do diploma.

Campus Santa Mônica - Bloco 3P, Térreo

Fones: (34) 3291-8938

Atendimento ao Estudante - Fones: (34) 3291-4119 / 3225-8605

Setor de Matrículas Campus Santa Mônica - Fone: (34) 3291-8959

Setor de Registro Camopus Santa Mônica - Fone (34) 3291-8958

e-mails : dirac@ufu.br - secdirac@prograd.ufu.br

### Fique Atento!

**A condução da sua vida acadêmica pauta-se pelas Normas Gerais da Graduação da UFU, regulamentadas pela Resolução nº 15/2011, do Conselho de Graduação (Congrad), disponível no endereço [www.ufu.br/legislacoes](http://www.ufu.br/legislacoes), com as alterações introduzidas por Resoluções posteriores. Tais Normas estabelecem as regras gerais para a organização, funcionamento, avaliação, alteração e extinção dos cursos de graduação, entre outras. Algumas dessas normas, mais diretamente ligadas à sua vida acadêmica, podem ser conferidas a seguir:**



**Ingresso na UFU:** é feito por uma das seguintes modalidades: processos seletivos, portador de diploma de curso de graduação, transferência facultativa, mobilidade acadêmica, transferência ex officio ou outra modalidade que venha a ser criada pela UFU. Tais modalidades, com exceção da transferência ex officio e da mobilidade acadêmica, são orientadas por edital específico (art. 43, Resolução nº 15/2011, do Congrad).



**Matrícula:** é de responsabilidade do aluno e deve ser feita, a cada semestre, nos períodos fixados no Calendário Acadêmico. É a matrícula que vincula oficialmente o aluno ingressante à Universidade. Para cada um, é realizado um registro acadêmico, com a criação de um número de matrícula, o qual será utilizado pelo discente durante a graduação para diversas finalidades, tais como: acompanhamento de sua situação acadêmica, solicitação de histórico escolar e de documentos diversos, solicitação de identidade acadêmica entre outros.

**Saiba mais sobre matrícula consultando a Resolução nº 15/2011, do Congrad, artigos 97 a 114, e as orientações do seu curso.**



**Renovação da Matrícula:** a solicitação de renovação da matrícula é feita por componente curricular ou por bloco de componentes, mediante formulário próprio ou formulário eletrônico, via web, observados o regime do curso, os pré e correquisitos, o número de vagas, a compatibilidade horária, as instruções específicas decorrentes da situação acadêmica do aluno e prazos fixados no Calendário Acadêmico.

A solicitação de renovação da matrícula é obrigatória a cada período letivo, sendo de responsabilidade do aluno, mesmo quando for efetivada por meio de seus representantes. A não renovação da matrícula nos prazos previstos no Calendário Acadêmico será automaticamente transformada em trancamento.

**Saiba mais sobre renovação da matrícula: consulte a Resolução nº 15/2011, do Congrad, artigos 115 a 120, com alteração prescrita na Resolução nº 12/2014, do Congrad.**



**Prioridade para Matrícula:** de acordo com o artigo 116, da Resolução nº 15/2011, do Congrad, com as alterações introduzidas pela Resolução 07/2017 do Congrad, na renovação e no ajuste de matrícula, o preenchimento de vagas para cada componente curricular será realizado na seguinte ordem de prioridade:

I - discente em condição de matrícula ideal do curso e do turno em que a turma está alocada;

II - discente do curso em condição de se tornar provável formando no período letivo da solicitação de matrícula;

III - discente que não possui condição de matrícula ideal, porém está com o currículo regular, sem pendências em componentes curriculares, definindo-se, como currículo regular, o currículo daquele discente que não possui pendência de componentes curriculares anteriores àquele período em que o componente curricular a ser cursado é ofertado;

IV - discente que já teve alguma reprovação em qualquer componente curricular, ou que tenha realizado trancamento geral ou parcial, ou que tenha ingressado por transferência ou portador de diploma, e que possui, percentualmente, a menor quantidade de pendências de componentes curriculares, ou seja, a quantidade de componentes curriculares devidos nos semestres anteriores àquele no qual o componente curricular a ser cursado está sendo ofertado;

V - discente do curso, em condição de matrícula ideal, do mesmo turno, que queira adiantar a sua integralização curricular;

VI - discente do curso, em condição de matrícula ideal, de outro turno, que queira adiantar a sua integralização curricular;

VII - discente do curso, de outro turno, que tenha o componente curricular como obrigatório em seu currículo e que não tenha tido reprovação no componente curricular;

VIII - discente do curso, de outro turno, e que foi reprovado anteriormente no componente curricular, com frequência suficiente; e

IX - discente do curso, do mesmo turno, e que foi reprovado anteriormente no componente curricular, com frequência insuficiente.

§ 1º Caso mais de um critério de priorização se aplique ao discente, será considerado apenas o critério de mais alto grau de priorização.

§ 2º Havendo empate na aplicação de cada um destes critérios, o desempate será feito com base na ordem decrescente do CRA.

§ 3º Permanecendo o empate, dar-se-á prioridade ao discente com a maior carga horária cursada com aprovação.

§ 4º Nos casos de adaptação curricular de discentes oriundos de Transferência Facultativa, Transferência ex officio ou Mobilidade Acadêmica, o Coordenador de Curso poderá propor aumento de vagas ofertadas, ouvida a Unidade Acadêmica ofertante.



**Renovação Extemporânea:** conforme o artigo 120 da Resolução nº 15/2011, do Congrad, o aluno que não efetuar a renovação da matrícula nos dias previstos no Calendário Acadêmico deverá protocolar na Dirac o requerimento de renovação extemporânea da matrícula, dirigido ao coordenador de curso, com as justificativas devidamente documentadas, até o quinto dia letivo do semestre vigente.

O aluno só terá direito à renovação extemporânea da matrícula uma única vez, salvo em casos fortuitos ou por motivos de força maior. Além disso, o aluno com renovação extemporânea da matrícula não terá prioridade na matrícula dos componentes

curriculares. Para a renovação extemporânea da matrícula é necessário o deferimento da Coordenação de Curso. Após o deferimento da Coordenação, o requerimento será encaminhado à Dirac para processamento e(ou) arquivamento.



**Matrícula em outro Curso:** é permitido ao aluno, em cada período letivo, matricular-se em até dois componentes curriculares de outros cursos por semestre ou ano letivos, obedecidas as normas específicas do curso a que está vinculado.

A solicitação deve ser encaminhada à Dirac no período definido no Calendário Acadêmico (art. 121, Resolução nº 15/2011, do Congrad).



**Trancamento de Matrícula:** o trancamento é a suspensão temporária dos estudos. O aluno regularmente matriculado poderá requerer na Dirac o trancamento parcial ou geral de sua matrícula e, sendo deferido, ficará inteiramente responsável pelas consequências decorrentes de seu pedido.

O trancamento geral deverá ser requerido antes de transcorridos 3/4 do período letivo, no prazo estabelecido no Calendário Acadêmico. É vedado o trancamento geral no primeiro ano letivo para os cursos anuais e nos dois primeiros semestres letivos para os cursos semestrais, exceto por motivos de força maior.

**Para mais esclarecimentos, consulte a Resolução nº 15/2011, do Congrad, artigos 129 a 141 e fique atento às datas para solicitação de trancamento, constantes no Calendário Acadêmico.**



**Dispensa de Componentes Curriculares:** disciplinas cursadas em outras Instituições de Ensino Superior podem, eventualmente, ser aproveitadas. Para isso, o aluno deverá, por ocasião de seu ingresso na UFU, requerer a dispensa apresentando o histórico escolar original e os respectivos programas do(s) componente(s) curricular(es) objeto(s) da solicitação.

**Saiba mais sobre dispensa de componentes curriculares: consulte a Resolução nº 15/2011, do Congrad, artigos 231 a 243.**



**Regime Especial de Aprendizagem:** consiste na substituição da frequência às aulas por exercícios domiciliares, permitido em casos excepcionais, a critério do Colegiado do Curso. A solicitação deverá ser protocolada no setor responsável pelo atendimento ao aluno, dirigida ao curso ao qual ele está vinculado. Cabe à Coordenação de Curso avaliar o pedido, solicitar ao(s) professor(es) a elaboração do plano de atividades a ser cumprido pelo aluno e comunicar a ele o plano de atividades e os critérios de avaliação.

O aluno é responsável pelo acompanhamento dos assuntos ministrados durante o período de excepcionalidade. As atividades de avaliação deverão ser desenvolvidas na própria instituição, nas datas previamente programadas ou, no máximo, trinta dias após o término do regime de excepcionalidade.

**Saiba mais sobre regime especial de aprendizagem consultando a Resolução nº 15/2011, do Congrad, artigos 225 a 230.**



**Abono de Faltas:** de acordo com o artigo 179, da Resolução nº 15/2011, do Congrad, as faltas não são abonadas, exceto nos casos previstos no Decreto-Lei nº 715/1969 (altera o artigo 60, § 4º, da Lei nº 4375, de 17 de agosto de 1964: Lei do Serviço Militar).



**Avaliação:** é feita por componente curricular e abrange a assiduidade e o aproveitamento acadêmico. Para cada componente curricular são distribuídos 100 pontos em, no mínimo, duas oportunidades diferentes para os cursos de regime semestral, e em três oportunidades para os cursos de regime anual. O Colegiado de Curso poderá elaborar normas específicas de avaliação para trabalhos de conclusão de cursos e similares.

Será considerado aprovado o aluno que obtiver, simultaneamente, no mínimo 60 (sessenta) pontos de aproveitamento e, no mínimo, 75% (setenta e cinco por cento) de frequência nas atividades acadêmicas em que se matriculou.

**Saiba mais sobre avaliação e avaliação fora de época: consulte a Resolução nº 15/2011, do Congrad, artigos 162 a 175, com alteração prescrita na Resolução nº 21/2015, do Congrad.**



**Perda de Vaga:** o aluno perde o direito à sua vaga na UFU quando ocorrer:

I. Abandono de curso: o aluno atinge o limite permitido de trancamentos gerais e não se matricula no período letivo imediatamente subsequente.

II. Desistência: o aluno requer formalmente a desistência de sua vaga no curso ou não frequenta, no mínimo, 75% da carga horária total dos componentes curriculares nos quais esteja matriculado, ministrada nos dez primeiros dias letivos no semestre ou ano do seu ingresso.

III. Desligamento: o aluno incorre em atos disciplinares nos casos previstos no Estatuto e no Regimento Geral da Universidade.

IV. Jubilamento: o aluno não conclui o curso no tempo máximo previsto no projeto pedagógico do curso ou tem rendimento insuficiente.

**Saiba mais sobre perda de vaga consultando a Resolução nº 15/2011, do Congrad, artigos 206 a 213, com a nova redação dada pela Resolução nº 2/2013, do Congrad, juntamente com as normas específicas do seu curso.**

**Consulte as Normas Gerais da Graduação, constantes da Resolução nº 15/2011, do Congrad, disponível no endereço [www.ufu.br/legislacoes](http://www.ufu.br/legislacoes), juntamente com as normas específicas do seu curso, para obter outras informações, tais como: indicadores do rendimento acadêmico (arts. 158 a 161), vista e revisão da atividade avaliativa (arts. 167 a 173, com alteração prescrita na Resolução nº 21/2015), integralização curricular (arts. 184 e 185), permanência de vínculo (arts. 186 a 193), abreviação do tempo de duração de curso (arts. 194 a 205), dilação de prazo para integralização curricular (arts. 214 a 224), documentos acadêmicos (arts. 262 a 266) e colação de grau (art. 267), entre outras.**

## 1.2. Diretoria de Ensino (Diren)

É o órgão responsável por formular, propor, coordenar, apoiar e registrar os programas e planos de ação institucionais relacionados às áreas da graduação e da educação básica e profissional, nos aspectos referentes ao ensino. Sua finalidade principal é desenvolver ações que visem ao aprimoramento da qualidade do ensino ministrado na UFU.

Campus Santa Mônica - Bloco 3P , Térreo

Fones: (34) 3291-8929 / 3291- 8930 / 3291-8931

e-mail: secdiren@prograd.ufu.br - website: [www.prograd.ufu.br](http://www.prograd.ufu.br)

**As atividades acadêmicas à disposição dos alunos são regulamentadas por normas aprovadas pelo Conselho de Graduação (Congrad). As normas vigentes são regidas pela Resolução nº 15/2011: Normas Gerais da Graduação, disponível no endereço [www.ufu.br/legislacoes](http://www.ufu.br/legislacoes).**

A Diren mantém programas de bolsas especificamente destinados aos alunos de graduação: São eles: Estágio, Monitoria, Programa de Bolsas de Graduação (PBG), Programa de Educação Tutorial (PET), Programa de Licenciaturas Internacionais (PLI) e Programa Institucional de Bolsa de Iniciação à Docência (Pibid).



**Estágio:** é uma atividade acadêmica, obrigatória ou não, que visa complementar e aprimorar a formação acadêmica do aluno.

Para realizar o estágio, o aluno deve estar matriculado e frequente em curso de graduação; atender às normas de estágio específicas do seu curso; observar os procedimentos e apresentar os documentos necessários para a formalização do estágio, além de ter cursado, no mínimo, o 1º e o 2º períodos ou o primeiro ano do curso.

Campus Santa Mônica - Bloco 1A, Térreo (Atendimento ao Aluno)

Campus Santa Mônica - Bloco 3P , Térreo (Administrativo)

Fones: (34) 3291-8982 / 3291-8984

e-mail: sexta-diren@prograd.ufu.br

**Para compreender a natureza dos estágios e suas especificidades, consulte as Normas Gerais de Estágio de Graduação da Universidade Federal de Uberlândia, constantes no Anexo da Resolução nº 24/2012, do Congrad (disponível no endereço <http://www.reitoria.ufu.br/Resolucoes/resolucaoCONGRAD-2012-24.pdf>), bem como os artigos 244 a 251 da Resolução nº 15/2011, do Congrad (disponível em [www.ufu.br/legislacoes](http://www.ufu.br/legislacoes)), além das Normas de Estágio do seu curso.**



**Monitoria:** programa acadêmico oferecido ao aluno de graduação, possibilitando seu engajamento em atividades didáticas de ensino superior associadas a uma disciplina. As atividades são desenvolvidas sob orientação e supervisão de um professor da disciplina em questão. Pode ser remunerada ou não remunerada e é realizada dentro de uma carga horária de 12 horas semanais, sem prejuízo das atividades curriculares do aluno.

Campus Santa Mônica - Bloco 3P , Térreo

Fone: (34) 3291-8983

e-mail: bolsas@prograd.ufu.br

**Saiba mais sobre monitoria e atribuições do monitor consultando a Resolução nº 15/2011, do Congrad, artigos 252 a 261.**



**Programa de Bolsas de Graduação (PBG):** destinado ao desenvolvimento de atividades extracurriculares, visando contribuir para a formação integral do aluno e para o fortalecimento de ações no universo do ensino, articuladas com a pesquisa e a extensão.

O PBG está organizado em oito subprogramas: InClUFU, Cursos Noturnos, Aprimoramento Discente, Educação Básica e Profissional, Experiência Institucional, Apoio aos Laboratórios de Ensino, Projetos Pedagógicos dos Cursos e Tutoria.

O Programa seleciona projetos propostos por professores e técnicos administrativos da UFU. Cada projeto pode ter até dois alunos bolsistas.

Campus Santa Mônica - Bloco 3P , Térreo

Fone: (34) 3291-8983

e-mail: bolsas@prograd.ufu.br



**Programa de Educação Tutorial (PET):** destinado a alunos de graduação, sob a orientação de um professor tutor. Seu objetivo é apoiar atividades acadêmicas que integram as áreas do ensino, da pesquisa e da extensão. Cada grupo PET é composto por até 12 alunos e um docente. Os alunos podem permanecer no grupo até se formarem e recebem bolsa-auxílio durante esse período. O Programa é de responsabilidade direta do Ministério da Educação (MEC). Os grupos são supervisionados por um Comitê Local de Acompanhamento e Avaliação (CLAA), formado por professores, técnicos administrativos e petianos da UFU.

Campus Santa Mônica - Bloco 3P, Térreo - Fone: (34) 3291-8985

e-mail: pet\_ufu@prograd.ufu.br

**Saiba mais sobre o PET acessando o site: <http://portal.mec.gov.br/sesu>**



**Programa de Licenciaturas Internacionais (PLI):** visa estimular projetos de melhoria do ensino na formação inicial de professores, nas áreas de Química, Física, Matemática e Ciências Biológicas, promovendo o intercâmbio de alunos de graduação em licenciaturas, com a possibilidade de dupla diplomação (UFU e universidades portuguesas/francesas). Os alunos que participam do Programa recebem bolsa da Coordenação de Aperfeiçoamento de Pessoal de Nível Superior (Capes).

Campus Santa Mônica - Bloco 3P , Térreo

Fone: (34) 3239-4437

e-mail: dlice.diren@prograd.ufu.br



**Programa Institucional de Bolsa de Iniciação à Docência (Pibid):** oferece bolsas aos alunos de cursos de licenciatura com os objetivos de antecipar o vínculo entre os futuros professores e as salas de aula da rede pública e promover a integração entre a educação superior, a educação básica e os sistemas estaduais e municipais de ensino.

Para participar do Programa, alunos e professores dos cursos de licenciatura devem apresentar projetos para concorrerem às bolsas, de acordo com os editais lançados anualmente pela Capes, em parceria com a Pró-Reitoria de Graduação da UFU.

Campus Santa Mônica - Bloco 3P , Térreo

Fones: (34) 3239-4437 / 3239-4283

e-mail: pibid@prograd.ufu.br

### 1.3. Diretoria de Processos Seletivos (Dirps)

É o órgão administrativo responsável pela elaboração, preparação, aplicação, correção, processamento e divulgação dos processos seletivos e concursos realizados pela UFU. Entre os principais processos seletivos e concursos realizados estão o ingresso por meio do SiSU (1º semestre) e do vestibular (2º semestre); processo seletivo da Escola Técnica de Saúde (Estes); processo seletivo para ocupação das vagas ociosas, adotando as seguintes modalidades de ingresso: reingresso, transferência facultativa interna, transferência facultativa externa e portador de diploma de curso de graduação; processos seletivos para ingresso nos programas de Residência no Hospital de Clínicas/UFU; processos de Estágio não Obrigatório UFU; processo de Certificação em Habilidades Específicas (CHE) e processos de seleção para cursos de modalidade de Ensino a Distância (EaD). Realiza, ainda, concursos públicos para Técnico Administrativo em Educação e concursos públicos para docentes, tanto o processo simplificado (professor visitante e substituto) como para professor efetivo.

Campus Santa Mônica - Bloco 1A, Sala 111  
Fones: (34) 3239-4127 / 3239-4128 / 3239-4410  
e-mail: atendimento@dirps.ufu.br  
website: [www.ingresso.ufu.br](http://www.ingresso.ufu.br)

## 2. Pró-Reitoria de Assistência Estudantil (Proae)

Tem por finalidade propor, planejar, coordenar, executar, supervisionar e avaliar as políticas, programas e ações de assistência estudantil, voltadas para a ampliação das condições de permanência do aluno na Universidade, à melhoria de seu desempenho acadêmico e à redução dos índices de evasão, retenção e repetência. Para isso, desenvolve programas de caráter interdisciplinar, tais como: Programa de Integração dos Estudantes Ingressantes, Programa de Incentivo à Formação Cultural e Programa de Incentivo à Formação de Cidadania.

Para desenvolver a Política de Assistência Estudantil, a Proae conta com duas diretorias: Diretoria de Inclusão, Promoção e Assistência Estudantil (Dires) e Diretoria de Qualidade de Vida do Estudante (Dirve).



Campus Santa Mônica - Bloco 3P, 1º andar - Fone: (34) 3291-8952 e-mail: proae@proae.ufu.br - website: [www.proae.ufu.br](http://www.proae.ufu.br)

### 2.1. Diretoria de Inclusão, Promoção e Assistência Estudantil (Dires)

Busca fortalecer, de modo permanente, o diálogo entre os estudantes e a administração da UFU, atendendo as demandas dos alunos e implementando a política de assistência estudantil que abrange as áreas de assistência prioritária (alimentação, moradia e transporte); acessibilidade; apoio pedagógico; psicologia educacional; promoção de igualdade e inclusão digital, dentre outras.

Para desenvolver suas atividades, a Dires conta com duas divisões: Divisão de Assistência e Orientação Social (Diase) e Divisão de Promoção de Igualdade e Apoio Educacional (Dipae).

#### Divisão de Assistência e Orientação Social (Diase)

Desenvolve programas e projetos de assistência estudantil que contribuem com o acesso, a permanência e a conclusão de curso dos estudantes, prestando serviços de assistência, apoio e orientação social, por meio dos seguintes programas e projetos:



- Programa de Acesso - consiste na realização da análise socioeconômica dos candidatos aos cursos de graduação da UFU, optantes pelo sistema de reservas de vagas (cotas).



- Programa de Assistência Prioritária - oferece bolsas de alimentação, moradia (bolsa moradia ou vaga na Moradia Estudantil) e transporte (urbano e intermunicipal) voltadas para estudantes em situação de vulnerabilidade.



- Programa de Bolsa Permanência (MEC) - para estudantes de baixa condição socioeconômica, que estejam matriculados em cursos de graduação presencial, com mais de cinco horas de carga horária diária. Atualmente, enquadram-se neste critério os cursos de Medicina e Biomedicina.



- Projeto de Apoio Pedagógico - oferece os seguintes serviços: Bolsa Central de Línguas (Celin), que concede descontos de 50% e 75% na mensalidade; redução em multas da biblioteca e empréstimo de instrumental odontológico.

A Diase desenvolve ainda ações socioeducativas e acompanhamento acadêmico, com os projetos de Orientação Social e de Ações Educativas e Preventivas.

Informações sobre esses programas e projetos podem ser obtidas na Diase:

Campus Santa Mônica - Bloco 3E - Fone: (34) 3230-9557

e-mail: [diase@proex.ufu.br](mailto:diase@proex.ufu.br)

website: <http://www.diase.ufu.br>

Horário de Atendimento: das 8h às 12h e das 13h30 às 17h30

Campus Monte Carmelo - Bloco 1A, Sala 102

Fone: (34)3810-1023

e-mails: [diasemc@ufu.br](mailto:diasemc@ufu.br) / [svcruvinel@ufu.br](mailto:svcruvinel@ufu.br)

Campus Patos de Minas - Av Getúlio Vargas, 230, Sala 104

Fone: (34) 3823-1917

e-mails: [diasepm@ufu.br](mailto:diasepm@ufu.br) / [carolinaposwar@ufu.br](mailto:carolinaposwar@ufu.br)

Campus Pontal - Bloco C, Sala 10 - Fone: (34) 3271-5206

e-mails: [diasepontal@ufu.br](mailto:diasepontal@ufu.br) / [begnarosa@pontal.ufu.br](mailto:begnarosa@pontal.ufu.br) / [claracunha@ufu.br](mailto:claracunha@ufu.br)

### Divisão de Promoção de Igualdade e Apoio Educacional (Dipae)

Desenvolve programas e projetos para atender os alunos em suas dificuldades educacionais e seus reflexos na vida pessoal e acadêmica, por meio de ações preventivas e de apoio pedagógico e de atendimento em psicologia educacional.



- Programa de Apoio Pedagógico - promove ações educativas e pedagógicas, por meio do acompanhamento do estudante, visando a melhoria do desempenho acadêmico e qualidade de vida. Atende os alunos regularmente matriculados nos cursos presenciais da UFU, prioritariamente dos cursos de graduação.

Desenvolve ações didático-pedagógicas relacionadas com o ato de estudar, aprender e pesquisar no ambiente universitário. As atividades realizadas visam propiciar a diminuição das situações de reprovações, de jubilamento e de evasão, por meio de:

- Avaliação da situação acadêmica
- Curso planejamento de estudo
- Apoio pedagógico à pesquisa
- A oratória na apresentação de trabalhos acadêmicos
- A construção da autonomia do estudante universitário
- Xadrez e planejamento de estudos na UFU
- Workshop: Boas Práticas nos Estudos Universitários



- Programa de Psicologia Escolar e Educacional - promove acompanhamento de demandas que envolvam ambientação e vida acadêmica dos estudantes. São realizadas orientações educacionais e processo de inclusão escolar junto aos docentes e coordenadores de curso.

A Dipae promove ainda ações afirmativas de igualdade de gênero, étnico-racial e de diversidade sexual, desenvolvendo atividades de acolhimento e afiliação à vida estudantil e o combate a toda forma de racismo, violência contra a mulher e homofobia, entre outras ações.

Campus Santa Mônica - Bloco 3E

Fones: (34) 3230-9556 / 3230-9559

e-mail: [dipae@proae.ufu.br](mailto:dipae@proae.ufu.br)

### 2.2. Diretoria de Qualidade de Vida do Estudante (Dirve)

Atende as demandas estudantis por meio da implantação da Política de Assistência Estudantil nas áreas de alimentação, saúde, esporte e lazer. Para desenvolver as suas atribuições, a Dirve conta com três divisões: Divisão de Saúde (Disau), Divisão de Restaurante Universitário (Divru) e Divisão de Esporte e Lazer Universitário (Diesu).

#### Divisão de Saúde (Disau)

Atende os estudantes da UFU, prioritariamente dos cursos de graduação. Realiza ações em Psicologia Clínica, visando contribuir para a melhoria das condições psíquicas e acadêmicas do estudante, por meio dos seguintes programas:



- Programa de Atendimento Psicológico - desenvolve as seguintes ações: acolhimento, intervenção psicoterapêutica breve, orientação em saúde mental.



- Programa de Ações Psicoeducativas - desenvolve projetos preventivos e educativos, com ações e intervenções no contexto universitário, sendo um espaço gerador de reflexões.

A Disau atende, ainda, os estudantes em suas necessidades de saúde e seus reflexos na vida pessoal e acadêmica, por meio de ações preventivas e de promoção da saúde. Busca, também, articular ações com as redes de saúde federal, estadual e municipal.

Informações sobre esses programas, projetos e ações podem ser obtidas na Disau:

Campus Santa Mônica - Bloco 3E - Fone: (34) 3230-9558

e-mail: [disau@proae.ufu.br](mailto:disau@proae.ufu.br)

Horário de Atendimento: das 8h às 11h e das 13h às 17h

Campus Monte Carmelo - Bloco 1A, Sala 102 - Fone: (34) 3810-1023

e-mail: [valeriacasasanta@gmail.com](mailto:valeriacasasanta@gmail.com)

Campus Patos de Minas - Avenida Getúlio Vargas, 230 - Sala 104  
Fone: (34) 3823-1917

e-mail: [jodasa63@gmail.com](mailto:jodasa63@gmail.com)

Campus Pontal - Bloco C, Sala 10 - Fone: (34) 3271-5207

e-mail: [pam@pontal.ufu.br](mailto:pam@pontal.ufu.br)





### Divisão de Restaurante Universitário (Divru)

Desenvolve suas ações por meio dos Restaurantes Universitários (RUs), que disponibilizam café da manhã (somente para bolsistas e nos campi Santa Mônica e Pontal), almoço e jantar. Oferece refeições de qualidade e nutricionalmente adequadas, viabilizando aos estudantes sua permanência, integração social e conclusão de curso.

A UFU dispõe de três restaurantes em Uberlândia (Campus Santa Mônica e Campus Umuarama) e um em Ituiutaba (Campus Pontal).

Quem pode acessá-los? Toda a comunidade universitária e, ocasionalmente, visitante com participação em eventos da UFU.

Onde procurar?

Campus Santa Mônica: Bloco 1W - Fone: (34) 3239-4272.

Campus Umuarama: Rua Professor José Inácio de Sousa, nº 3166

Bloco 2X (atrás da Biblioteca) - Fone: (34) 3225-8203

Campus Glória: BR 050, Km 78, Bloco 1B - Fazenda Glória - Fone: (34) 3239-4272

Campus Pontal: Rua 20, nº 1600, Bloco 1A - Fone: (34) 3271-5303

Como procurar? Para utilizar o RU, o usuário deve apresentar a identidade acadêmica (solicitada por meio do Portal do Estudante, no site [www.portalestudante.ufu.br/academicportalAluno/wa/userLoginInit](http://www.portalestudante.ufu.br/academicportalAluno/wa/userLoginInit)) na entrada do refeitório.

Quando procurar? Os Restaurantes Universitários funcionam durante todo o ano, de segunda a sexta-feira, nos horários das 6h45 às 8h (café da manhã), das 10h30 às 13h30 (almoço) e das 17h45 às 19h15 (jantar). No RU do Campus Pontal também há distribuição de almoço aos sábados.

**Para saber mais, acesse o site [www.ru.ufu.br](http://www.ru.ufu.br). Nele é possível encontrar informações sobre o cardápio da semana, horário de funcionamento do refeitório e do caixa, valor da refeição, localização e equipe responsável. O site também disponibiliza um canal de comunicação (Fale conosco), em que o usuário pode pedir informações, dar sugestões e fazer críticas.**

website: <http://www.ru.ufu.br/> - Fone: (34) 3239-4272

e-mail: [divru@proae.ufu.br](mailto:divru@proae.ufu.br)

### Divisão de Esporte e Lazer Universitário (Diesu)

Planeja, executa, avalia e desenvolve programas e projetos de assistência estudantil nas áreas de esporte, recreação e lazer. A Diesu possibilita a participação de estudantes em competições esportivas regionais, estaduais e nacionais e oferece espaço físico, materiais esportivos e serviço de apoio, além de estágio supervisionado em Educação Física.

As atividades físicas, esportivas, recreativas e de lazer são realizadas no Centro Esportivo Universitário (CEU), localizado no Campus Educação Física, aberto durante a semana das 19h às 23h, para os universitários e, nos finais de semana e feriados, das 8h às 17h, para toda a comunidade UFU.

Campus Educação Física - Rua Benjamin Constant, 1286, Bairro

Aparecida Fones: (34) 3218-2959 / 3218-2960

e-mail: [diesu@ufu.br](mailto:diesu@ufu.br)

website: <http://www.esportes.proex.ufu.br>

### Ações de Esporte e Lazer



Programas e projetos de caráter periódico e temporário que oferecem atividades físicas, esportivas, competitivas, recreativas, culturais e de lazer voltadas para a integração e socialização dos estudantes:

- Projeto Dançando na UFU: aulas sistematizadas de dança de salão voltadas para a prática de atividades físicas.
- Torneios Esportivos Especiais: envolvem diversas modalidades e são abertos para a participação de discentes, técnico-administrativos e docentes.
- Campeonatos/Torneios (masculino e feminino): Campeonato de Futebol Society, Copa de Futsal e Taça de Natação.
- Projeto Academia Universitária: prática de exercícios físicos e aeróbicos para manutenção e melhoria da qualidade de vida do estudante.

### Ações de Educação e Treinamento Esportivo



Programas e projetos de caráter permanente envolvendo atividades de educação e treinamento esportivos, de forma a organizar equipes e prepará-las para representar a UFU em eventos esportivos nos âmbitos local, regional, estadual e nacional:

- Equipe UFU de Corrida de Rua: formação de equipe universitária para representar a UFU em provas, durante todo o ano, segundo o calendário da Confederação Brasileira de Atletismo.
- Interperíodos: apoio logístico e administrativo aos cursos que desejem organizar competições entre os períodos, servindo também como seletiva e treinamento para as Olimpíadas Universitárias.
- Olimpíada Universitária: integração dos cursos da UFU por meio de competições esportivas nas mais diversas modalidades coletivas e individuais.
- Equipes UFU de Treinamento Esportivo: preparação de atletas da UFU para participarem das competições que integram o calendário esportivo universitário, como os Jogos Universitários Mineiros (JUM's) e os Jogos Universitários Brasileiros (JUB's).

### 3. Pró-Reitoria de Extensão e Cultura (Proexc)

Articula, desenvolve e coordena as atividades de extensão universitária, incluindo as atividades culturais. Exerce a função de vincular ensino, pesquisa e sociedade, promovendo interação entre a instituição e os diversos segmentos sociais: entidades governamentais, setor privado, comunidades carentes, movimentos sociais e público consumidor de conhecimentos, artes e serviços.

Para desenvolver as atividades acadêmicas colocadas à disposição dos alunos, a Proexc conta com duas diretorias: Diretoria de Cultura e Diretoria de Extensão Comunitária.



Campus Santa Mônica - Bloco 3P, 1º andar

Fones: (34) 3239-4808 / 3239-4872

e-mail: secretaria@proexc.ufu.br - website: [www.proexc.ufu.br](http://www.proexc.ufu.br)

### 3.1. Diretoria de Cultura (Dicult)



Desenvolve programas, projetos e ações no campo da cultura e da arte agregados ao ensino, à extensão, à pesquisa e também à pós-graduação. Dentre seus objetivos destaca-se o desenvolvimento de ações de fomento e de promoção de projetos artísticos e culturais e ainda o apoio aos museus da UFU. No campo da promoção, a Dicult atua na realização de projetos de intercâmbio entre os campi da Universidade, por meio de circulação de produções artísticas e culturais, sejam elas realizadas ou apoiadas pela Instituição. Três exemplos desses projetos são: o Coral da UFU, o Festival Arte na Praça e o Cine UFU.

A Dicult também promove apoio às ações artísticas e culturais promovidas pelos agentes da comunidade acadêmica, através do Programa Institucional de Apoio à Cultura (PIAC), contemplando propostas apresentadas por professores, técnicos e estudantes. Quanto à difusão do patrimônio artístico, histórico e cultural da Universidade, a Dicult é responsável pela gestão do Sistema de Museus da UFU (SIMU) e do Museu do Índio (MUSINDIO), e também pelo Centro de Informação e Referência da Cultura Negra Graça do Aché, equipamento cultural localizado no bairro Presidente Roosevelt, em Uberlândia.

Campus Santa Mônica - Bloco 3P - Fone: (34) 3291-8947

### 3.2. Diretoria de Extensão Comunitária (Direc)

Promove a integração entre as diversas unidades administrativas da Proexc no âmbito da extensão e, ao mesmo tempo, articula as ações extensionistas entre as Unidades Acadêmicas e Unidades Especiais de Ensino da universidade e a comunidade. A extensão universitária é um processo educativo, cultural e científico, que se articula ao ensino e à pesquisa de forma indissociável e viabiliza a relação transformadora entre a Universidade e a sociedade. Neste sentido, constitui-se como espaço e meio propício para o diálogo, a articulação e a interação entre a Universidade e a sociedade, contribuindo para o desenvolvimento regional e para a promoção das mudanças sociais, políticas, culturais e econômicas por meio de suas ações. Estas ações configuram-se em programas, projetos, cursos, eventos, publicações e prestação de serviços, voltados ao ensino, à cultura, às artes e ao desenvolvimento social. Entre eles estão:

- Programa de Extensão Integração UFU/Comunidade (PEIC/UFU)
- Programa de Extensão e Cultura Popular (PECP/UFU)
- Programa de Extensão Universitária (PROEXT MEC/SESu)
- Rede Nacional de Formação de Professores da Educação Básica
- Programa de Apoio ao Ingresso do Estudante e Egresso da Escola Pública no Ensino Superior (AFIN)
- Programa Institucional de Apoio às Atividades de Extensão (PIAEX)
- Projeto Rondon
- Revista Em Extensão
- Revista de Educação Popular

Campus Santa Mônica - Bloco 3P, 1º andar - Fone: (34) 3291-8947

**Para participar dos programas, projetos e eventos promovidos pelas Diretorias de Cultura e de Extensão Comunitária, acesse o site [www.proex.ufu.br](http://www.proex.ufu.br). Nele você vai obter informações sobre os editais e ações voltados para a extensão universitária.**

### 4. Pró-Reitoria de Pesquisa e Pós-Graduação (Propp)

Diretamente voltada para as atividades acadêmicas referentes à pós-graduação, à pesquisa e à inovação científica e tecnológica da UFU. Sua missão é promover e gerenciar as condições necessárias para o desenvolvimento da pesquisa, do ensino de pós-graduação e de suas indissociáveis integrações com a extensão.

Para desenvolver suas atividades, a Propp conta com três diretorias: a Diretoria de Pesquisa, a Diretoria de Pós-Graduação e a Diretoria de Inovação e Transferência de Tecnologia, responsável pelo Núcleo de Inovação Tecnológica (NIT), denominado Agência Intelecto.

Também estão abrigados na Propp, mas operando de forma independente e autônoma, os Comitês de Ética em Pesquisa com Seres Humanos (CEP), Comitê de Ética na Utilização de Animais (Ceua) e o Comitê Interno de Biossegurança (CIBio).

A Propp viabiliza junto ao Conselho Nacional de Desenvolvimento Científico e Tecnológico (CNPq) e à Fundação de Amparo à Pesquisa do Estado de Minas Gerais (Fapemig) a concessão de Bolsas de Iniciação Científica para os alunos regularmente matriculados em cursos de graduação em todas as áreas do conhecimento. A UFU, com seu orçamento, desenvolve uma política de ampliação desses programas por meio da destinação de cotas institucionais de bolsas. A Iniciação Científica é uma atividade de pesquisa que permite a integração da graduação com a pós-graduação na Universidade.

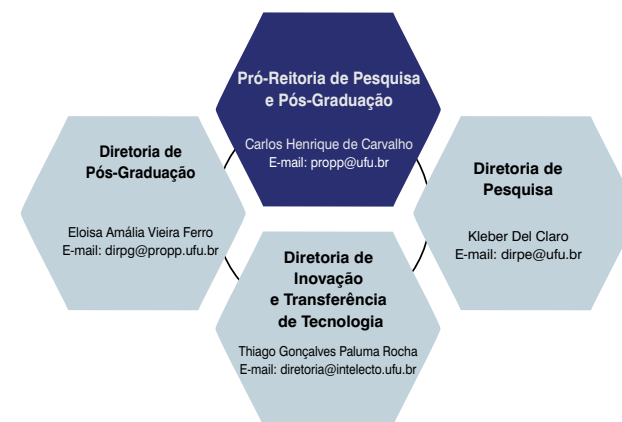

Campus Santa Mônica - Bloco 3P  
Fones: (34) 3239-4335 / 3239-4980  
e-mail: [propp@ufu.br](mailto:propp@ufu.br) - website: [www.propp.ufu.br](http://www.propp.ufu.br)  
Diretoria de Pesquisa - Fone: (34) 3239-4685 / 3239-4686  
Diretoria de Pós-Graduação - Fone: (34) 3239-4981  
Diretoria de Inovação e Transferência de Tecnologia  
Fones: (34) 3239-4922 / 3239-4977 / 3239-4978



#### 4.1. Programas de Iniciação Científica



**Programa Institucional de Bolsas de Iniciação Científica (PIBIC/CNPq):** voltado para os alunos de graduação, servindo de incentivo à formação, com ênfase na participação ativa de discentes em projetos de pesquisa com qualidade acadêmica, mérito científico e orientação adequada. São disponibilizadas bolsas de pesquisa financiadas pelo CNPq e pela UFU.

O edital para participar dessa modalidade de bolsa é publicado no primeiro semestre de cada ano. Para concorrer neste edital, é necessário ser aluno regularmente matriculado na Instituição e ter um orientador. O aluno não pode possuir vínculo empregatício, uma vez que receberá uma bolsa de Iniciação Científica.



**Programa de Bolsa Institucional de Iniciação Científica (PIBIC/FAPEMIG):** é, também, um programa centrado nos objetivos de formação acadêmica de qualidade por meio da iniciação científica em todas as áreas do conhecimento. São disponibilizadas bolsas de pesquisa financiadas pela FAPEMIG e pela UFU. O edital para participar dessa modalidade de bolsa é publicado no segundo semestre de cada ano. Para concorrer neste edital, é

necessário ser aluno regularmente matriculado na Instituição a partir do 3º período ou do 2º ano de curso e ter um orientador. O aluno não pode possuir vínculo empregatício, uma vez que receberá uma bolsa de Iniciação Científica.

**Saiba mais sobre Iniciação Científica na Diretoria de Pesquisa da PROPP: Campus Santa Mônica - Bloco 3P - Fones: (34) 3239-4685 / 3239-4686 / 3239-4979 / e-mails: divpe@propp.ufu.br - dirpe@ufu.br - propp@ufu.br / [www.propp.ufu.br](http://www.propp.ufu.br)**

#### 4.2. Programa de Iniciação Tecnológica

Além dos programas de iniciação científica, a Propp desenvolve também o Programa Institucional de Bolsas de Iniciação em Desenvolvimento Tecnológico e Inovação (PIBIT), com bolsas concedidas pelo CNPq e pela própria UFU para os alunos regularmente matriculados em cursos de graduação em todas as áreas do conhecimento. O objetivo do Programa é propiciar à Instituição instrumento para o desenvolvimento de sua política de inovação tecnológica. O edital para participar dessa modalidade de bolsa é publicado no primeiro semestre de cada ano.

**Mais informações sobre o PIBIT podem ser obtidas na Diretoria de Pesquisa da PROPP: Campus Santa Mônica - Bloco 3P - Fones: (34) 3239-4685 / 3239-4686 / 3239-4979 / e-mails: divpe@propp.ufu.br - dirpe@ufu.br - propp@ufu.br / [www.propp.ufu.br](http://www.propp.ufu.br)**

#### 4.3. Diretoria de Inovação e Transferência de Tecnologia - DIRTC (Agência Intelecto)

A Diretoria de Inovação e Transferência de Tecnologia, denominada Agência Intelecto, é o órgão responsável pela política da inovação, propriedade intelectual e empreendedorismo no âmbito da Universidade Federal de Uberlândia. Tem como missão promover e cuidar da proteção legal do conhecimento gerado na UFU, além de estimular e orientar a transferência dessa tecnologia.

O Centro de Incubação de Atividades Empreendedoras (CIAEM) também se encontra na estrutura da DIRTC. Trata-se de uma incubadora de empresas de base tecnológica, cujo papel é incentivar a criação e desenvolvimento de novos negócios de base tecnológica e promover a difusão da cultura empreendedora.



## Outros Serviços à Disposição do Aluno

### Sistema de Bibliotecas



O Sistema de Bibliotecas (Sisbi/UFU) é composto por nove bibliotecas, sendo sete universitárias, uma escolar e uma especializada, e atende a comunidade acadêmica e a comunidade de Uberlândia e região:

- **Biblioteca Central Santa Mônica:** abrange as áreas de Ciências Exatas e da Terra, Ciências Humanas, Ciências Sociais Aplicadas, Engenharias, Linguística, Letras e Artes. Está localizada no Bloco 3C do Campus Santa Mônica. Seu horário de funcionamento é de segunda a sexta-feira, das 7h30 às 22h15 e, aos sábados, das 8h às 11h45. Fone: (34) 3239-4141.
- **Biblioteca Setorial Umuarama:** abrange as áreas de Ciências Agrárias, Ciências Biológicas e Ciências da Saúde. Está localizada no Bloco 4G do Campus Umuarama. Seu horário de funcionamento é de segunda a sexta-feira, das 7h30 às 21h15 e, aos sábados, das 8h às 11h45. Fone: (34) 3225-8195.
- **Biblioteca Setorial Educação Física:** abrange a área de Ciências da Saúde. Está localizada na Rua Benjamim Constant, nº 1286, Bairro Aparecida, em Uberlândia/MG. Seu horário de funcionamento é de segunda a sexta-feira, das 7h30 às 19h30. Fone: 3218-2930.
- **Biblioteca Setorial Glória:** abrange as áreas de Ciências Agrárias. Está localizada na Rodovia BR 050, km 78, Bloco 1C, em Uberlândia/MG. Seu horário de funcionamento é de segunda a sexta-feira, das 7h15 às 19h15. Fone: (34) 2512-6606.
- **Biblioteca Setorial Ituiutaba:** abrange as áreas de Ciências Biológicas, Ciências Exatas e da Terra, Ciências Humanas e Ciências Sociais Aplicadas. Está localizada na Rua 20, nº 1600 - Bloco 1D, Bairro Tupã, em Ituiutaba/MG. Seu horário de funcionamento é de segunda a sexta-feira das 7h30 às 22h15 e, aos sábados, das 8h às 11h45. Fone: (34) 3271-5258.
- **Biblioteca Setorial Monte Carmelo:** abrange as áreas de Ciências Agrárias e Ciências Exatas e da Terra. Está localizada na Rodovia LMG-746, Km 1 - Bloco 1, em Monte Carmelo/MG. Seu horário de funcionamento é de segunda a sexta-feira, das 7h15 às 19h15. Fone: (34) 3810-1019 - Ramal 109.
- **Biblioteca Setorial Patos de Minas:** abrange as áreas de Ciências Agrárias, Ciências Exatas e da Terra e Multidisciplinar. Está localizada na Avenida Getúlio Vargas, nº 230, Piso Térreo, Bairro Centro, em Patos de Minas/MG. Seu horário de funcionamento é de segunda a sexta-feira, das 7h30 às 20h45 e, aos sábados, das 8h às 11h45. Fone: (34) 3823-1917 Ramal 174.
- **Biblioteca Setorial Escola de Educação Básica:** abrange área específica de Educação Infantil e do Ensino Fundamental. Está localizada na Rua Adutora São Pedro, nº 40, Bloco 1N, Bairro Aparecida, em Uberlândia/MG. Seu horário de funcionamento é de segunda a sexta-feira, das 7h às 20h30. Fone: 3218-2906.
- **Biblioteca Setorial Hospital de Clínicas de Uberlândia:** abrange as áreas de Ciências Biológicas, Ciências da Saúde e Ciências Sociais Aplicadas. Exclusiva para consulta local. Está localizada na Avenida Pará, nº 1720, Sala 21, Bloco 2M do HCU, no Bairro Umuarama, em Uberlândia/MG. Seu horário de funcionamento é de segunda a sexta-feira, das 7h às 19h30. Fone: (34) 3218-2451.

O acervo do Sistema de Bibliotecas é composto por livros impressos e eletrônicos, teses, dissertações, partituras, periódicos (revistas e jornais), textos de teatro, cartazes, catálogos de arte, normas técnicas, além de multimeios (discos em vinil, fitas cassete, CDs e DVDs) e coleções especiais. Atento ao desenvolvimento, o Sistema de Bibliotecas investe constantemente em inovações tecnológicas, destacando os softwares: Sistema para Aquisição de Material Informacional (Sigami) e gerenciamento dos serviços (Virtua), possibilitando aos usuários, a autogestão nas atividades de sua conta. Além dessas inovações, oferece Wi-Fi, equipamentos de autoempréstimo, autodevolução e scanners planetários (autoserviço de reprografia), empréstimos de netbooks, tablets e e-readers.

**A consulta ao acervo do Sistema de Bibliotecas (Sisbi/UFU) está disponível em [www.bibliotecas.ufu.br](http://www.bibliotecas.ufu.br).**

### Central de Línguas (Celin)



Atende aos alunos, professores e técnicos administrativos da UFU e seus dependentes, aos professores da área de Letras e Linguística da rede pública (municipal, estadual e federal) de ensino e à comunidade em geral, buscando o aprimoramento do cidadão em sua competência comunicativa em língua estrangeira (Alemão, Espanhol, Francês, Inglês), em língua nacional e em outras formas de linguagem.

Campus Santa Mônica - Sala 1G60 (atendimento ao público), Sala 1G205 (coordenação geral da CELIN)

Fones: 3291 8322 / 3239 4072

e-mail: celinsec01@ileel.ufu.br; celinsec04@ileel.ufu.br - website: [www.celin.ufu.br](http://www.celin.ufu.br)

### Programa de Mobilidade Estudantil



A UFU, pela Diretoria de Relações Internacionais e Interinstitucionais (DRII), visando complementar a formação acadêmica e as experiências profissionais de seus estudantes, se empenha em motivá-los a realizar mobilidades nacionais, regionais e internacionais. Para tanto, oferece oportunidades de participação em programas de mobilidades estudantis em universidades estrangeiras de todas as áreas do conhecimento e em Instituições Federais de Ensino Superior. Tais programas permitem a realização de projetos de estudos de um semestre ou de um ano, estágios em empresas e laboratórios e a obtenção de duplo diploma. Assim, os estudantes da UFU têm a oportunidade de cursar parte de seu curso em outra instituição de ensino, vivenciando diferentes sistemas educacionais e obtendo outra perspectiva de formação universitária, além de poderem interagir com pessoas de culturas diversas.

**Mais informações podem ser obtidas na Diretoria de Relações Internacionais e Interinstitucionais: Campus Santa Mônica - Bloco 3P, Térreo - Fone: (34) 3239-8969 e-mail: [secretaria@dri.ufu.br](mailto:secretaria@dri.ufu.br) - website: [www.dri.ufu.br](http://www.dri.ufu.br)**

### Centro de Ensino, Pesquisa, Extensão e Atendimento em Educação Especial (Cepae)



Em atividade desde 2004, o Centro de Ensino, Pesquisa, Extensão e Atendimento em Educação Especial (Cepae), vinculado à Faculdade de Educação da UFU, tem o objetivo de proporcionar atendimento educacional especializado aos acadêmicos com alguma deficiência, fornecendo suporte das mais diversas maneiras. Entre os diferentes tipos de apoio que o Cepae oferece estão:

- Apoio aos estudantes para a realização de pesquisas bibliográficas e estudos na Biblioteca do Campus Santa Mônica, no setor de apoio a pessoas com deficiência. O setor possui computadores com softwares leitores (sintetizador de voz que narra o texto na tela) e lupas eletrônicas, entre outros equipamentos, e conta com a presença de um estagiário, nos três turnos, para acompanhar os acadêmicos de acordo com suas demandas. Todos os estudantes com deficiência são informados dos horários de atendimento no setor.
- Um monitor para o acadêmico com deficiência, sendo este, preferencialmente, da sua própria turma, para oferecer-lhe apoio na realização de pesquisas bibliográficas e nas atividades a serem realizadas durante as aulas e estudos necessários.
- Intérprete de Libras/Português para os estudantes portadores de surdez.
- Impressora braille instalada no Cepae, disponível aos professores, para a impressão das avaliações.
- Curso de Libras, Braille e Sorobã para professores, alunos e demais profissionais da instituição, segundo a demanda por tais serviços.
- Apoio pedagógico aos professores da instituição, para contribuir com as condições de permanência com sucesso dos alunos com deficiência na UFU, também atendendo as demandas por tais serviços.
- Espaço para divulgação de relatos de experiências realizadas com alunos com deficiência na instituição na coleção Políticas, Saberes e Práticas em Educação Especial.

O Centro atende alunos de todos os cursos da UFU, técnicos e professores com necessidades educacionais especiais.

**Para mais informações acesse o site [www.cepae.faced.ufu.br](http://www.cepae.faced.ufu.br) ou visite a sede do Centro no Bloco 1G, sala 140, no campus Santa Mônica. Fone: (34) 3239-4513 - e-mail: [cepae@faced.ufu.br](mailto:cepae@faced.ufu.br)**

# GUIA

ACADÊMICO 2018-2



## Educação Física Licenciatura



## Informações Específicas sobre o Curso

### Dados Gerais

<b>Denominação</b>	Graduação em Educação Física
<b>Grau</b>	Licenciatura
<b>Titulação conferida</b>	Licenciado(a)
<b>Regime acadêmico</b>	Semestral
<b>Turno de oferta</b>	Integral
<b>Ingresso</b>	Anual
<b>Duração</b>	4 anos
<b>Número de semestres</b>	8 (mínimo) - 6 (máximo)
<b>Vagas oferecidas</b>	40 anuais
<b>Carga horária</b>	Carga Horária Total: 3215 horas
<b>Ano de início de funcionamento</b>	1972-1
<b>Ato de criação</b>	Criação - Grau Licenciatura: Decreto Federal nº 69.410 de 22/10/1971 - D.O.U. 25/10/1971.
<b>Ato de reconhecimento</b>	Reconhecimento - Grau Licenciatura: Decreto Federal nº 75.714 de 12/05/1975 - D.O.U de 13/05/1975. Renovação de Reconhecimento - Grau Licenciatura: Portaria nº 775 MEC/SESu de 07/11/2008 - D.O.U. de 10/11/2008. Renovação de Reconhecimento - Grau Licenciatura: Portaria nº 286 MEC/SERES de 21/12/2012 - D.O.U. de 27/12/2012. Renovação de Reconhecimento - Grau Licenciatura: Portaria nº 1.097 MEC/SERES de 24/12/2015 - D.O.U. de 28/12/2015 republicada em 30/12/2015.

### 1. Endereços

• **Da instituição:** Av. João Naves de Ávila 2121 - Campus Santa Mônica - Uberlândia - MG - CEP 38408-100.

• **Da unidade acadêmica:** Rua Benjamin Constant, 1286 – Bairro Aparecida - CEP: 38.400-678 - Uberlândia-MG. e-mail: faefi@ufu.br Telefone: (34)3218-2910

• **Da coordenação de curso:** Rua Benjamin Constant, 1286 - Bairro Aparecida - CEP: 38.400-678 - Uberlândia-MG. e-mail: / colef@ufu.br Telefone: (34)3218-2914

### 2. Objetivos do curso

#### 3.1 Objetivo geral

Formar licenciados(as) capazes de formular, implementar, gerir e avaliar criticamente planos, projetos, programas e políticas destinados às práticas da gestão educacional e da Educação Física por meio do tratamento filosófico, científico e político-pedagógico das questões educacionais e das manifestações socioculturais denominadas estimulação desenvolvimental, brincadeiras, jogos, danças, ginásticas, esportes e lutas.

### 3.2 Objetivos específicos

- Construir, desconstruir e reconstruir saberes na perspectiva da formulação e implementação de propostas curriculares, programas, projetos e planos inerentes ao objeto de intervenção da sua prática profissional;
  - Produzir, sistematizar curricularmente e tratar pedagogicamente os conhecimentos filosóficos, científicos e tecnológicos inerentes ao objeto de estudo da Educação Física;
  - Atuar na formulação, implementação e avaliação de planos, projetos programas e políticas, comprometidos com a educação crítica e a promoção da qualidade de vida do povo;
  - Atuar como sujeito de transformação social respondendo a especificidades locais, regionais e nacionais em processos inerentes a sua área de atuação profissional, por meio de uma intervenção político-pedagógica estrategicamente planejada;
  - Utilizar com competência, tecnologias da informação e da comunicação nos processos de formulação, implementação e avaliação de planos, projetos programas e políticas inerentes a sua área de atuação profissional;
  - Atuar com conhecimento e compromisso político-pedagógico no tratamento da Educação Física no contexto da inclusão e da prática da alteridade, como forma de contribuir com a superação de todo tipo de discriminação e preconceito, bem como da garantia da acessibilidade a todas as pessoas com necessidades educacionais especiais.
  - Agir criticamente nos processos de gestão escolar; na formulação de políticas educacionais; na construção do Projeto Político Pedagógico da escola, bem como nos processos político-pedagógicos de ensino relacionados com o objeto de estudo da EF.

### 3. Caracterização do egresso

O futuro(a) licenciado(a), formado(a) pela FAEFI/UFU será capaz de atuar com competência ética, científica e tecnológica no seu âmbito de atuação profissional. Orientado(a) por uma perspectiva crítico-reflexiva e interdisciplinar do ser humano e da sociedade no trato do conhecimento político-pedagógico-social, das questões educacionais e, especificamente, do seu objeto de estudo, qual seja, as diferentes manifestações da cultura humana denominadas estimulação desenvolvimental: brincadeiras, jogos, danças, ginásticas, esportes e lutas em suas mais variadas modalidades e contextos sociais vivenciados.

Para tanto, o Curso de Graduação em Educação Física (grau Licenciatura) garantirá a qualificação acadêmica do estudante para o exercício da gestão e da docência na Educação Básica, tal como estabelecido pelo marco jurídico e as orientações do Conselho Nacional de Educação (CNE), por meio:

1. Da promoção de uma formação humanista e crítica, qualificadora da intervenção político-pedagógica fundamentada eticamente pela reflexão filosófica e rigor científico;
2. Da qualificação necessária para analisar político-pedagogicamente a realidade social e nela intervir profissionalmente por meio da práxis voltada para a formação crítica, solidária e o enriquecimento científico e cultural das pessoas;
3. Do incentivo à autonomia intelectual necessária ao exercício da prática e da pesquisa científica e da profissão, enquanto profissional criativo capaz de compreender e intervir criticamente na realidade para transformá-la;
4. Do incentivo à qualificação permanente e orientada, dentre outros aspectos, para atualização profissional e empreendimento de inovações na sua área de atuação. (Resolução Nº 03/2005/CONSUN).

Especificamente no que diz respeito à formação humanista crítica e reflexiva aqui proposta, de acordo com o Projeto Institucional de Formação e Desenvolvimento do Profissional da Educação da UFU, a mesma deve contribuir para que o egresso seja capaz, no exercício da sua profissão, de:

1) Desenvolver uma ética profissional que esteja compromissada com a construção de uma sociedade justa e solidária, pautada numa concepção crítica e emancipatória de educação.

2) Dominar os conteúdos específicos a serem ensinados, com efetivo conhecimento de sua linguagem e seus processos de produção.

3) Planejar, coordenar e avaliar o processo de ensino-aprendizagem considerando o conteúdo a ser ensinado, as particularidades da relação pedagógica e os sujeitos nela envolvidos.

4) Dominar e articular os conteúdos específicos e os pedagógicos das diversas áreas do conhecimento, de maneira a desenvolver o processo de ensino-aprendizagem, de forma coletiva e interdisciplinar.

5) Estudar, compreender criticamente o papel social da escola e transformar o contexto sociopolítico e as relações nas quais está inserida a sua prática pedagógica, tendo por subsídio o conhecimento da legislação educacional.

6) Articular o ensino, a pesquisa e a extensão buscando a produção de conhecimento teórico/prático, visando compreender de forma ampla o processo educativo.

7) Promover relações solidárias e coletivas entre a instituição de ensino e a comunidade.

8) Identificar, questionar e propor soluções para os problemas socioculturais, socioambientais e educacionais, de modo a contribuir criticamente para superá-los, bem como a todas as formas de exclusão.

9) Demonstrar consciência da diversidade (sexual, cultural, ambiental-ecológica, de gêneros, de geração, de classes sociais, religiosas, de necessidades especiais, dentre outras) com ênfase na dimensão humana e ética para o cultivo da democracia.

10) Dialogar com pensamentos divergentes para propiciar o desenvolvimento da autonomia intelectual e capacitar a busca e a produção de conhecimento e a prática necessária para o exercício de sua profissão (UFU, 2017).

#### 4. Estrutura curricular

De acordo com as Diretrizes gerais, adotadas para garantir o desenvolvimento metodológico do ensino no Curso de Graduação em Educação Física (grau Licenciatura), dois são os princípios filosófico-pedagógicos que caracterizam a estrutura e a organização do projeto curricular do Curso da FAEFI/UFU:

1. Garantia e exercício político-pedagógico da **pluralidade epistemológica** nos processos de organização e estruturação dos conteúdos e práticas curriculares, sem recorrer às práticas ideológicas do ecletismo e da neutralidade político-pedagógica e científica na formação dos(as) licenciados(as), questões estas, inclusive identificadas nas atuais Diretrizes Curriculares Nacionais para os Cursos de graduação em Educação Física.

2. Explicitação aos estudantes durante o processo de formação, dos fundamentos epistemológicos (Posicionamento e Perspectiva) por meio da prática político-pedagógica de **abordagens de aprendizagem** dialógicas e colaborativas entre docentes e discentes. Orientadas, preferencialmente, pela proposição e resolução de questões problematizadoras e a formulação e implementação de planos, projetos, programas e/ou políticas destinados a contribuir com uma formação acadêmica, crítica, criativa e competente.

##### 5.1 Estrutura curricular do Curso de Graduação em Educação Física, grau Licenciatura da FAEFI/UFU

O Curso de Graduação em Educação Física (grau Licenciatura), em consonância com a Resolução 02/2015 do CNE/CP, terá 3215 horas, distribuídas em 8 (oito) semestres letivos. Os quadros a seguir detalham essa distribuição. O quadro 2 apresenta a estrutura curricular por núcleos de formação.

#### Quadro - Apresentação da Estrutura Curricular por Núcleos de Formação

Núcleos de Formação	CH TOTAL	Percentual
Núcleo I - Núcleo de estudos de formação geral, das áreas específicas e interdisciplinares	1530	47,60
Núcleo II - Núcleo de aprofundamento e diversificação de estudos das áreas de atuação profissional	1245	38,72
Núcleo III - Núcleo de estudos integradores para enriquecimento curricular	200	6,22
Disciplinas optativas gerais e específicas de Licenciatura pertencentes a qualquer núcleo de formação	240	7,46
Total	3215	100,00

Fonte: Equipe de elaboração do PPC, 2018.

Apresentamos a seguir a distribuição das disciplinas de acordo com os núcleos I, II e III, conforme preconiza a Resolução nº 02/2015.

#### I - Núcleo de estudos de formação geral, das áreas específicas e interdisciplinares, e do campo educacional

Componentes Obrigatórios	CH Teórica	CH Prática	CH Total
Anatomia Humana	30	60	90
Introdução à Educação Física Escolar	30	30	60
Ritmo e Expressão	30	45	75
Desenvolvimento Humano e Educação Física	45	15	60
Métodos e Técnicas de Estudo	30	30	60
Atletismo	30	45	75
Educação Física, Saúde e Qualidade de Vida	45	15	60
Ginásticas	30	45	75
Gestão e Políticas Públicas de Esportes e Lazer	60	0	60
Lazer e Recreação	30	30	60
Lutas	30	45	75
Handebol	30	45	75
Pesquisa em Educação Física	60	0	60
Educação Física Escolar e Diferenças	45	15	60
Basquetebol	30	45	75
Voleibol	30	45	75
Trabalho de Conclusão de Curso I	30	30	60



Componentes Obrigatórios	CH Teórica	CH Prática	CH Total
Educação Física e Deficiência	60	0	60
Futebol	30	45	75
Circo e Educação Física	15	45	60
Vivência em Educação Física e Deficiência	0	60	60
Organização de Eventos na Educação Física	15	45	60
Trabalho de Conclusão de Curso II	15	45	60
<b>Total</b>	<b>750</b>	<b>780</b>	<b>1530</b>

## II - Núcleo de aprofundamento e diversificação de estudos das áreas de atuação profissional

Componentes Obrigatórios	CH Teórica	CH Prática	CH Total
PROINTER I	30	30	60
PROINTER II	30	30	60
PROINTER III	30	30	60
PROINTER IV	30	30	60
PROINTER V - Seminário Institucional das Licenciaturas (SEILIC)	45	15	60
História da Educação	60	0	60
Política e Gestão da Educação	60	0	60
Psicologia da Educação	60	0	60
Didática Geral	60	0	60
História da Educação Física nos Currículos Escolares	60	0	60
Formação Docente e Currículo	60	0	60
Fundamentos Sociológicos da Educação Física	60	0	60
Educação Ambiental e Educação Física	45	15	60
Língua Brasileira de Sinais - Libras I	30	30	60
Estágio Supervisionado I	60	75	135
Estágio Supervisionado II	60	75	135
Estágio Supervisionado III	60	75	135
<b>Total</b>	<b>840</b>	<b>405</b>	<b>1245</b>

Fonte: Equipe de elaboração do PPC, 2018.

## III - Núcleo de estudos integradores para enriquecimento curricular

Componentes Curriculares	CH Total
Atividades Acadêmicas Complementares*	200

\* O Estudante deverá desenvolver no mínimo, 200 horas de Atividades Acadêmicas Complementares

Fonte: Equipe de elaboração do PPC, 2018.

## 6. Estágio Supervisionado

Os estágios supervisionados em Educação Física são atividades curriculares de aprendizagem profissional, social e cultural, em situações reais de trabalho, sob a responsabilidade da UFU e supervisão de professores das escolas de educação básica. Estes estágios foram elaborados com base na Resolução CNE/CES nº 2/2015, na Lei 11.788, de 25 de setembro de 2008 e também de acordo com as Normas regimentares de estágio da Universidade e com o Regulamento dos Estágios Obrigatórios Supervisionados do Curso de Educação Física.

Os estágios supervisionados são etapas obrigatórias para a formação do Licenciado em Educação Física, pois integram os conhecimentos adquiridos durante o curso, com a vivência junto ao indivíduo-sociedade e as diferentes realidades sociais, visando o estabelecimento de um modelo de conduta profissional adequada no seu campo atuação.

Os estágios supervisionados são obrigatórios e constituem 12,65% da carga horária total do curso, equivalentes a 405 horas, e serão ministrados entre o quinto e oitavo períodos semestrais do curso. Os estágios supervisionados serão realizados em instituições de ensino públicas devidamente conveniadas com a UFU, por meio da celebração de um termo de compromisso assinado entre as partes interessadas, as quais sejam: a UFU, o/a discente e a instituição que oferecerá o estágio. A UFU já possui em sua estrutura organizacional um setor responsável pelos estágios (SESTA), ligado à Pró Reitoria de Graduação, localizado na Diretoria de Ensino – DIREN, e toda documentação necessária para a celebração do termo de compromisso de estágio na licenciatura encontra-se disponível na página da universidade.

Os estágios caracterizam-se, prioritariamente, pelo desenvolvimento de atividades relacionadas à formação do(a) Licenciado(a) em Educação Física que articula a prática como componente curricular e as demais atividades de trabalho acadêmico, buscando estreitar os vínculos entre universidade e comunidade em geral. Para o(a) licenciando(a) é um processo de formação inicial e ao mesmo tempo serve como formação continuada para o(a) professor(a) supervisor(a) que recebe estagiários.

A orientação do Estágio será realizada por um(a) docente do curso, e que contará, no local de estágio, com a colaboração e supervisão de profissionais experientes na sua área de formação e pertencentes à instituição concedente.

A regulamentação criada especificamente para o Estágio Supervisionado do Curso de Graduação em Educação Física, (grau Licenciatura) e que apresenta em detalhes todos os aspectos relacionados à realização deste tipo de atividade será estabelecida, posteriormente, por meio de Resolução específica, emitida pelo colegiado de curso. O curso contará também com uma coordenação de estágio conforme preconiza a Resolução Nº 24/2012 do Conselho de Graduação da UFU e a resolução que será criada pelo Colegiado de Curso.

## 7. A Prática como Componente Curricular no Projeto Pedagógico do Curso de Graduação em Educação Física, grau Licenciatura da FAEFI/UFU

As instituições de ensino, dentre elas as escolas, precisam ser entendidas, também, como local de formação profissional de licenciandos(as) e, para isto, é necessário que elas se constituam como espaços de interlocução com os conhecimentos produzidos na universidade.

De acordo com a Resolução nº 2/2015 do Conselho Nacional de Educação a formação de licenciandos(as) deverá ter como princípio a articulação entre teoria e prática pedagógica, que segundo Veiga (1992, p. 16) esta prática pedagógica deverá ser concebida como “prática social orientada por objetivos, finalidades e conhecimentos, e inserida no contexto da prática social. A prática pedagógica é uma dimensão da prática social”.

O Parecer nº 2 do CNE/CP de 09 de junho de 2015, ao mencionar a Prática como Componente Curricular, o faz embasado no Parecer nº 28 de 2001 do CNE/CP, o qual diz que,

A prática como componente curricular é, pois, uma prática que produz algo no âmbito do ensino. Sendo a prática um trabalho consciente [...] de apoio do processo formativo, a fim de dar conta dos múltiplos modos de ser da atividade acadêmico-científica. Assim, ela deve ser planejada quando da elaboração do projeto pedagógico e seu acontecer deve se dar desde o início da duração do processo formativo e se estender ao longo de todo o seu processo. Em articulação intrínseca com o estágio supervisionado e com as atividades de trabalho acadêmico, ela concorre conjuntamente para a formação da identidade do professor como educador. Esta correlação teoria e prática é um movimento contínuo entre saber e fazer na busca de significados na gestão, administração e resolução de situações próprias do ambiente da educação escolar. [...] É fundamental que haja tempo e espaço para a prática, como componente curricular, desde o início do curso e que haja uma supervisão da instituição formadora como forma de apoio até mesmo à vista de uma avaliação de qualidade. (p. 31).

Conforme indica o Projeto Institucional de Formação e Desenvolvimento do Profissional da Educação da UFU, essa prática como componente curricular deve se constituir na relação estabelecida entre os licenciandos(as), juntamente com seus(as) docentes formadores(as) e os(as) professores(as) da escola básica. Relação essa que deve pautar-se pelos princípios da contextualização e da problematização de situações oriundas das realidades escolares, num processo constante de articulação com a produção de conhecimento. (UFU, 2017). Segundo o Projeto Institucional de Formação e Desenvolvimento do Profissional da Educação da UFU.

Esses princípios serão a expressão dos Projetos Interdisciplinares, que ao serem articulados aos demais componentes curriculares do projeto pedagógico do curso, permitirão aos estudantes desenvolver e ampliar seus conhecimentos a respeito da docência e dos espaços escolares e não escolares, a partir de múltiplas perspectivas e diversificadas experiências formativas. (2017, p. 21).

Neste projeto a prática como componente curricular materializa-se nos Projetos Interdisciplinares – PROINTER, num total de 240 horas, no Seminário Institucional da Licenciaturas (SEILIC) com 60 horas e também em carga horária distribuída ao longo do curso em oito disciplinas a saber: ritmo e expressão, atletismo, handebol, voleibol, basquetebol, futebol, lutas e ginásticas, com 15 horas em cada, computando 120 horas, totalizando 420 horas.

O PROINTER no Curso de Graduação em Educação Física, (grau Licenciatura) está organizado a partir de dois eixos, a serem trabalhados ao longo de dois anos, por meio de projetos de ensino, pesquisa e extensão, desenvolvidos nos quatro primeiros semestres do curso, sendo complementado pelo que acontecerá no quinto período do curso.

**Eixo I - Docência (semestres 1 e 3):** constituição do ser professor, identidade e formação docente; dimensões histórica, política, cultural, relacional e social; gestão administrativa, pedagógica e financeira. Neste Eixo está presente o PROINTER I intitulado:

Identidade docente e educação física, que a partir da biografia narrativa e da história de vida como eixo metodológico (NÓVOA, 1992; BOLÍVAR, et al. 2001; MOLINA NETO; MOLINA, 2005) permitirá ao discente (re)significar as vivências anteriores com o intuito de promover transformações na concepção de ser docente. Também se encontra neste eixo o PROINTER III que foi nomeado: Profissão Docente e Gestão Escolar: a formação política do professor, que utilizará da mesma metodologia, porém com enfoque na gestão escolar.

**Eixo II - Escola (semestres 2 e 4):** espaço de produção/articulação de conhecimentos, cultura e diversidade; conhecimentos específicos e conhecimentos didático-pedagógicos; instrumentalização para os processos de ensino e aprendizagem. Compõem esse eixo o PROINTER II, nomeado de Educação Física e Diferenças Multiculturais, que por meio de projetos de ensino, pesquisa e extensão, promoverá intervenções curriculares nas aulas de educação física da educação básica. O PROINTER IV, que trata da Construção de Materiais Curriculares, por sua vez, irá conduzir os(as) discentes num processo de construção de materiais curriculares para toda a escolarização, considerando os temas de ensino que compõem as estratégias de ensino para a educação física na escola (MUNÓZ PALAFOX, 2001; AMARAL, 2003). Objetivando articular o PROINTER com o Estágio Supervisionado, serão desenvolvidas dinâmicas coletivas de trabalho cujo eixo será o planejamento de Temas de Ensino (ANTUNES, AMARAL; LUIZ, 2008; AMARAL; ANTUNES, 2011) que poderão ser implementados nas escolas campo de estágio, de acordo com os níveis de escolarização.

Finalizando o PROINTER, será realizado no quinto período do curso o SEILIC, cuja finalidade é apresentação, por parte dos(as) discentes, dos resultados parciais ou finais dos projetos desenvolvidos nos PROINTER I, II, III e IV articulados com as demais disciplinas do Curso e com o estágio supervisionado. Dessa forma o PROINTER do Curso de Graduação em Educação Física, (grau Licenciatura) busca cumprir com o que preconiza o Projeto Institucional de Formação e Desenvolvimento do Profissional da Educação da UFU em relação ao caráter extensionista dos projetos. Aspecto que atende também à meta 12.7 do Plano Nacional de Educação, a qual menciona a necessidade de oferecimento de 10% da carga horária do curso em atividades de extensão. (BRASIL, 2014). No Curso de Graduação em Educação Física (grau Licenciatura), especialmente os PROINTERs, o SEILIC e a disciplina Vivência em Educação Física e Deficiência serão responsáveis por esse caráter extensionista.

## 8. Diretrizes gerais para elaboração do Trabalho de Conclusão de Curso (TCC)

O Trabalho de Conclusão de Curso (TCC), de acordo com a Resolução Consun nº 32/2017 em seu artigo 20, é um componente curricular obrigatório dos Cursos de Licenciatura. A carga horária mínima a ser integralizada neste componente será de 120 horas. Nele será elaborado e desenvolvido um projeto de investigação científica a respeito de um tema/assunto específico, não necessariamente inédito, porém relacionado à Licenciatura e que seja relevante para a formação discente.

A elaboração do TCC tem como objetivo geral estimular a capacidade investigativa e habilidades de análise e síntese do discente, solidificando os conhecimentos adquiridos no curso, visando a contribuir para a sua formação profissional, científica, artística e sociopolítica. A Resolução Consun nº 32/2017 determina que o TCC:

- a. Deve ser obrigatório para o licenciando;
- b. Pode ser desenvolvido em interface com outras áreas;
- c. Pode ser desenvolvido em articulação com a Prática como Componente Curricular (PROINTER e SEILIC) e o Estágio Supervisionado;
- d. Deve consolidar a formação docente em nível de graduação de forma a permitir sua continuidade na pós-graduação;

e. Pode ser pensado a partir da problematização/imersão na realidade, como sistematização e síntese do processo vivenciado ao longo da formação inicial, recuperando as experiências de pesquisa e extensão desenvolvidas no âmbito do PROINTER e do Estágio Supervisionado (UFU, 2017, p. 26).

Conforme indica a Resolução Consun nº 32/2017 as normas complementares do TCC serão elaboradas pelo colegiado de Curso.

#### **9. Diretrizes gerais das Atividades Complementares do Projeto Pedagógico do Curso de Graduação em Educação Física, Grau Licenciatura da FAEFI/UFU**

As Atividades Acadêmicas Complementares, definidas na UFU, como atividades de enriquecimento curricular, referem-se àquelas de natureza acadêmica, cultural, artística, científica ou tecnológica, que possibilitem a complementação da formação profissional do estudante, tanto no âmbito do conhecimento de diferentes áreas do saber, como no âmbito de sua preparação ética, estética e humanística, que serão computadas para integralização curricular.

As atividades complementares do curso de Graduação em Educação Física (Grau Licenciatura) são todas as atividades não compreendidas nas práticas pedagógicas previstas no desenvolvimento regular das disciplinas, obrigatórias ou eletivas do currículo pleno do curso, desde que adequada à formação acadêmica e ao aprimoramento pessoal e profissional do futuro professor de Educação Física (Quadro 6, a seguir).

Todos os alunos deverão cumprir no mínimo duzentas horas de atividades complementares até o final do curso.

As atividades serão determinadas com a participação do Núcleo de Desenvolvimento Estruturante (NDE) e serão aprovadas pelo colegiado do curso.

#### **10. Atenção ao estudante.**

Para que a Universidade cumpra sua proposta de atuação social de forma ampla, o Curso de Graduação em Educação Física, grau Licenciatura conta com a assistência de um setor de apoio ao discente cuja finalidade é desenvolver atividades de suporte nos âmbitos do ensino, da extensão e da pesquisa para contribuir com o aprimoramento da qualidade do Ensino. O gerenciamento do setor é responsabilidade de um Técnico em Assuntos Educacionais de nível superior.

As principais atribuições do referido setor de apoio, são:

1) Rastrear os serviços de Apoio ao Discente, existentes na Universidade Federal de Uberlândia, de forma a conhecê-los e viabilizar o acesso dos estudantes do curso a tais serviços.

2) Propor a criação de novos serviços, que se fizerem necessários ao bom andamento da Universidade e ao processo de ensino-aprendizagem, visando à formação inicial do discente.

3) Receber encaminhamentos da coordenação do Curso de Graduação em Educação Física (grau Licenciatura) quanto a alunos com deficiência, incluindo alunos com transtorno do espectro autista, e outros que possuam demandas específicas em seu processo de ensino-aprendizagem.

4) Avaliar necessidades, tais como condições de acessibilidade para pessoas com deficiência ou mobilidade reduzida visando encaminhar e acompanhar os alunos para promover, além do acesso e permanência na universidade, o seu processo de ensino-aprendizagem, e consequentemente a conclusão do curso.

Vale ressaltar que a Faculdade de Educação Física não tinha recebido discentes com transtorno do espectro autista até o momento da formulação do presente PCC, mas sim com deficiência física, com dislexia e com dificuldades de aprendizagem, que implicaram na promoção da acessibilidade, de adaptações destinadas a viabilizar o processo de ensino-aprendizagem.

Caso venha a contar com ingressantes no curso com outras deficiências e/ou demandas específicas de aprendizagem, caberá à FAEFI/UFU viabilizar os meios necessários para assegurar a permanência e terminalidade do curso tais como monitoria, atendimento extraclasse e atendimento psicossocial, dentre outros, contando com a ajuda de programas, projetos e centros especializados da universidade, tais como o Programa Institucional de Graduação Assistida (PROSSIGA) e o Centro de Ensino, Pesquisa e Extensão e Atendimento em Educação Especial (CEPAE).

5) Receber encaminhamentos dos docentes dos cursos da FAEFI e atuar no mesmo sentido do item 3.

6) Receber demandas espontâneas de discentes e atuar no sentido proposto no item 3;

7) Auxiliar e orientar o docente para atendimento de demandas específicas referentes ao processo de ensino-aprendizagem.

8) Propor serviços que visem a identificação dos fatores que levam às dificuldades de aprendizagem e aumento/manutenção de índices elevados de reprovação e fomentar serviços que possam modificar realidades contrárias aos processos de ensino-aprendizagem de qualidade, visando maior rendimento acadêmico por parte do discente.

9) Propor outros projetos e serviços que atuem com demandas a serem apontadas posteriormente, de acordo com autonomia e necessidades do setor.

#### **11. Projetos, programas e ações extensionistas ofertados pela FAEFI**

Como não poderia deixar de ser, os limites e possibilidades da Universidade afetam diretamente o desenvolvimento de suas atividades de Extensão. Também aqui, verificam-se avanços, desafios e possibilidades. Entre os avanços, dois merecem destaque: 1º a institucionalização da extensão (PNE 2014 - 2024 creditando a esse segmento 10% das atividades curriculares) e, 2º priorização da extensão em vários programas e investimentos federais. Assim, a institucionalização da Extensão Universitária minimiza os riscos de repetição dos padrões conservadores e elitistas tradicionais, que reiteram a endogenia abrindo espaço para a mera mercantilização das atividades acadêmicas e, assim, impedindo o cumprimento da função da Universidade Pública.

A extensão universitária traz em seu escopo um processo interdisciplinar, educativo, cultural, científico e político, por meio do qual se promove uma interação que transforma não apenas ela (a Universidade), mas também toda a sociedade.

Sendo assim, trabalhando na perspectiva de um PPP inovador para atender a demanda do mercado atual e de seus protagonistas, utilizaremos a Extensão como estratégia pedagógica para atender aos princípios fundamentais da formação universitária democrática dos nossos futuros profissionais.

##### **11.1 Ações desenvolvidas:**

Programa Atividades físicas e recreativas para a terceira idade (AFRID): O Programa, que existe há mais de duas décadas, proporciona atividades físicas em diferentes modalidades, como natação, hidroginástica, musculação e caminhada, com abordagem recreativa, bem como palestras e estudos de cunho informativo para a comunidade de Uberlândia e região. O público atendido encontra-se na faixa etária acima de 50 anos, visando a melhora da qualidade de vida: o bem-estar físico, social e emocional dos indivíduos. São proporcionados ainda passeios turísticos na cidade e região e também participação em eventos culturais.

Programa de atividades físicas, esportivas e de lazer para pessoas com deficiência (PAPD): O PAPD teve início em 1982, tem por objetivo desenvolver atividades físicas, esportivas, recreativas e de lazer com pessoas com deficiência, contribuindo no seu processo de reabilitação e interação social. Por ser desenvolvido em parceria com a disciplina Vivência em Educação Física e Deficiência, além de envolver discentes do curso de licenciatura, colabora na formação inicial de professores(as) para atuar na área da Educação Especial.



Núcleo de apoio ao desenvolvimento de programas nas áreas do esporte e aptidão física (NADEP): Visa implementar e consolidar projetos nas áreas de Esporte e Aptidão Física para a comunidade de maneira geral. Possibilitando aos discentes do curso de Educação Física a vivência prática do aprendizado dos componentes curriculares, além de aprimorar a formação pedagógica dos discentes. O Núcleo também promove eventos de integração nas diferentes modalidades oferecidas; cursos de capacitação em áreas desenvolvidas no programa. Proporcionando à comunidade um ambiente para a prática de exercícios físicos orientados. Desenvolvendo projetos de pesquisas relacionados a esportes e aptidão física.

Laboratório de Estudos sobre Escola, Currículo e Educação Física (LECEF): Constitui-se como um espaço aglutinador de professores e estudantes que têm como interesse de estudo questões relacionadas com a Instituição Escolar, o ensino e o planejamento de currículo para a Educação Física como componente curricular. Visa constituir espaços de formação continuada para professores da Educação Básica, por meio da realização de cursos de extensão, especialização, encontros, seminários ou eventos científicos que promovam a reflexão coletiva e a socialização de conhecimentos. Além de contribuir para a melhoria da qualidade da formação de professores na Universidade Federal de Uberlândia, especialmente no curso de Educação Física, por meio de ações articuladas com outras licenciaturas, dentro e fora da UFU. Tem por finalidade ainda aproximar a formação inicial de professores(as) do cotidiano escolar, buscando valorizar o exercício da docência e estabelecer um diálogo permanente entre estudantes e professores(as).

Núcleo de Estudos em Planejamento e Metodologias do Ensino da Cultura Corporal (NEPECC/UFU): Fundado em 1993, conta com a participação de docentes da FAEFI/UFU e da equipe de professores(as) de Educação Física da ESEBA/UFU e professores(as) das Redes Públicas de Ensino. Desde 1994 atua na área de planejamento coletivo do trabalho pedagógico. Desenvolve projetos e programas de assessoria às Redes de Ensino, tanto em nível municipal como estadual, dentre eles o Programa de Formação Continuada de Professores da rede pública estadual de ensino de Uberlândia e região, desenvolvido em 2005. Atua também na produção e divulgação de conhecimento científico e filosófico-pedagógico por meio da realização de eventos científicos.

Núcleo Brasileiro de Dissertações e Teses em Educação Física, Esportes, Educação e Educação Especial (NUTESES): É um centro de informação dotado de recursos tecnológicos, voltado para a produção científica, desenvolvida por intermédio dos cursos de Mestrado e Doutorado em Educação Física, Esportes, Educação e Educação Especial, no Brasil e no exterior. Foi fundado em 1994, com o objetivo de resgatar, reunir, sistematizar, analisar, difundir e assegurar o acesso às informações referentes à produção científica, dissertações e teses, da área de Educação Física, Esportes, Educação e Educação Especial. O Núcleo também objetiva propiciar aos profissionais da área e à comunidade em geral, o acesso à documentação científica, teses e dissertações, referente à área de Educação Física, Esportes, Educação e Educação Especial. Sua finalidade é criar e garantir a manutenção de uma Base de Dados informatizada dotada de informações sobre as Teses e Dissertações defendidas nos Cursos de Mestrado e/ou Doutorado das Instituições de Ensino Superior, do Brasil e do exterior, além de criar canais de divulgação e assegurar o acesso à documentação existente.

### 11.2 Projetos e programas na área da Pesquisa ofertados pela FAEFI.

- Organização de Semana científica, anualmente.
- Bolsas de pesquisa.
- Bolsas de Iniciação científica.

### 11.3 Projetos e programas na área do Ensino ofertados pela FAEFI.

- Programa de Educação Tutorial (PET).
- Programa institucional de bolsa de iniciação à docência (PIBID).
- Programa de mobilidade (Nacional e internacional).

- Participação em programas de formação continuada ofertados tanto pela UFU, quanto pelo governo federal, tais como o Programa de Consolidação das Licenciaturas (PRODOCÊNCIA), o Plano Nacional de Formação de Professores da Educação Básica (PARFOR) e o Programa de Apoio a Laboratórios Interdisciplinares (LIFE).

No quadro a seguir, é apresentado o fluxo curricular do Curso.

**Quadro 1 – Fluxo Curricular**

Per.	Componente Curricular	Natureza	Carga Horária			Requisitos		Unid. Acad. Ofert.
			Teórica	Prática	Total	Pré-req.	Cor-req.	
1º	Anatomia Humana	Obrig.	30	60	90	Livre	Livre	ICBIM
	PROINTER I	Obrig.	30	30	60	Livre	Livre	FAEFI
	História da Educação	Obrig.	60	0	60	Livre	Livre	FACED
	Introdução à Educação Física Escolar	Obrig.	30	30	60	Livre	Livre	FAEFI
	Ritmo e Expressão	Obrig.	30	45	75	Livre	Livre	FAEFI
	Desenvolvimento Humano e Educação Física	Obrig.	45	15	60	Livre	Livre	FAEFI
	ENADE – Ingressante *	Obrig.	-	-	-	-	-	-
2º	PROINTER II	Obrig.	30	30	60	PROINTER I	Livre	FAEFI
	Política e Gestão da Educação	Obrig.	60	0	60	Livre	Livre	FACED
	História da Educação Física nos Currículos Escolares	Obrig.	60	0	60	Livre	Livre	FAEFI
	Métodos e Técnicas de Estudo	Obrig.	30	30	60	Livre	Livre	FAEFI
	Atletismo	Obrig.	30	45	75	Livre	Livre	FAEFI
3º	Educação Física, Saúde e Qualidade de Vida	Obrig.	45	15	60	Livre	Livre	FAEFI
	PROINTER III	Obrig.	30	30	60	PROINTER II	Livre	FAEFI
	Psicologia da Educação	Obrig.	60	0	60	Livre	Livre	IPUFU
	Formação Docente e Currículo	Obrig.	60	0	60	Livre	Livre	FAEFI
	Ginásticas	Obrig.	30	45	75	Livre	Livre	FAEFI
Língua Brasileira de Sinais - Libras I	Obrig.	30	30	60	Livre	Livre	FACED	

Per.	Componente Curricular	Natureza	Carga Horária			Requisitos		Unid. Acad. Ofert.
			Teórica	Prática	Total	Pré-req.	Cor-req.	
4º	Gestão e Políticas Públicas de Esportes e Lazer	Obrig.	60	0	60	Livre	Livre	FAEFI
	PROINTER IV	Obrig.	30	30	60	PROINTER III	Livre	FAEFI
	Didática Geral	Obrig.	60	0	60	Livre	Livre	FACED
	Lazer e Recreação	Obrig.	30	30	60	Livre	Livre	FAEFI
	Lutas	Obrig.	30	45	75	Livre	Livre	FAEFI
	Handebol	Obrig.	30	45	75	Livre	Livre	FAEFI
5º	Pesquisa em Educação Física	Obrig.	60	0	60	Métodos e Técnicas de Estudo	Livre	FAEFI
	PROINTER V - Seminário Institucional das Licenciaturas (SEILIC)	Obrig.	45	15	60	PROINTER IV	Livre	FAEFI
	Fundamentos Sociológicos da Educação Física	Obrig.	60	0	60	Livre	Livre	INCIS
	Educação Física Escolar e Diferenças	Obrig.	45	15	60	Livre	Livre	FAEFI
	Basquetebol	Obrig.	30	45	75	Livre	Livre	FAEFI
	Voleibol	Obrig.	30	45	75	Livre	Livre	FAEFI
6º	Trabalho de Conclusão de Curso I**	Obrig.	30	30	60	Pesquisa em Educação Física e 1485 horas.	Livre	FAEFI
	Educação Física e Deficiência	Obrig.	60	0	60	Livre	Livre	FAEFI
	Futebol	Obrig.	30	45	75	Livre	Livre	FAEFI
	Circo e Educação Física	Obrig.	15	45	60	Livre	Livre	FAEFI
	Estágio Supervisionado I***	Obrig.	60	75	135	PROINTER V - Seminário Institucional das Licenciaturas (SEILIC)	Livre	FAEFI
7º	Vivência em Educação Física e Deficiência	Obrig.	0	60	60	Educação Física e Deficiência	Livre	FAEFI
	Organização de Eventos na Educação Física	Obrig.	15	45	60	Livre	Livre	FAEFI
	Estágio Supervisionado II	Obrig.	60	75	135	Estágio Supervisionado I	Livre	FAEFI

Per.	Componente Curricular	Natureza	Carga Horária			Requisitos		Unid. Acad. Ofert.
			Teórica	Prática	Total	Pré-req.	Cor-req.	
8º	Trabalho de Conclusão de Curso II	Obrig.	15	45	60	Trabalho de Conclusão de Curso I	Livre	FAEFI
	Educação Ambiental e Educação Física	Obrig.	45	15	60	Livre	Livre	FAEFI
	Estágio supervisionado III	Obrig.	60	75	135	Estágio Supervisionado II	Livre	FAEFI
	ENADE - Concluinte *	Obrig.	-	-	-	-	-	-
	Atividades Acadêmicas Complementares****	Obrig.	200	-	200	Livre	Livre	-
Disciplinas Optativas Licenciatura *****		Obrig.	-	-	120	Livre	Livre	FAEFI
Disciplinas Optativas Gerais *****		Obrig.	-	-	120	Livre	Livre	FAEFI
Optativas Licenciatura	Atividades Aquáticas	Optativa	15	45	60	1600 horas	Livre	FAEFI
	Corpo, Cultura, História e Educação Física	Optativa	60	0	60	1600 horas	Livre	FAEFI
	Educação e Sexualidades	Optativa	30	30	60	1600 horas	Livre	FAEFI
	Esportes Complementares	Optativa	15	45	60	1600 horas	Livre	FAEFI
	Psicomotricidade e Terapia Corporal	Optativa	15	45	60	1600 horas	Livre	FAEFI
	Tópicos em Educação Especial e Inclusiva	Optativa	60	0	60	1600 horas	Livre	FAEFI
	Tópicos em Educação Física Infantil	Optativa	45	15	60	1600 horas	Livre	FAEFI
	Tópicos em Educação Física Escolar	Optativa	60	0	60	1600 horas	Livre	FAEFI
	Ginástica para Todos	Optativa	15	45	60	1600 horas	Livre	FAEFI
	Análise e Interpretação de Dados em Educação Física	Optativa	30	0	30	1600 horas	Livre	FAEFI
Optativas Gerais	Biologia Celular e Molecular do Exercício	Optativa	60	0	60	1600 horas	Livre	FAEFI
	Biomecânica	Optativa	60	30	90	1600 horas	Livre	FAEFI
	Cinesiologia	Optativa	30	30	60	1600 horas	Livre	FAEFI
	Comportamento Motor	Optativa	90	0	90	1600 horas	Livre	FAEFI
	Medidas e Avaliações em Educação Física	Optativa	30	30	60	1600 horas	Livre	FAEFI
	Tópicos em Esportes – Fadiga	Optativa	45	15	60	1600 horas	Livre	FAEFI
	Teoria e Prática do Treinamento I	Optativa	45	15	60	1600 horas	Livre	FAEFI
	Teoria e Prática do Treinamento II	Optativa	45	15	60	1600 horas	Livre	FAEFI

	Componente Curricular	Natureza	Carga Horária			Requisitos		Unid. Acad. Ofert.
			Teórica	Prática	Total	Pré-req.	Cor-req.	
Optativas Gerais	Teoria e Prática do Treinamento III	Optativa	0	30	30	1600 horas	Livre	FAEFI
	Tópicos em Esportes: Treinamento para Esportes Coletivos	Optativa	30	30	60	1600 horas	Livre	FAEFI
	Tópicos em Esportes: Esporte e Deficiência	Optativa	30	30	60	1600 horas	Livre	FAEFI
	Tópicos em Esporte: Atividades Aquáticas I	Optativa	15	45	60	1600 horas	Livre	FAEFI
	Tópicos em Esporte: Atividades Aquáticas II	Optativa	30	30	60	1600 horas	Livre	FAEFI
	Tópicos em Esportes: Fisiologia do Exercício Neuromuscular	Optativa	45	15	60	1600 horas	Livre	FAEFI
	Tópicos em Esporte: Metabolismo	Optativa	60	0	60	1600 horas	Livre	FAEFI
	Tópicos em Esportes: Termorregulação	Optativa	45	15	60	1600 horas	Livre	FAEFI
	Tópicos em Esportes: Fundamentos do Desempenho de Ciclismo	Optativa	45	15	60	1600 horas	Livre	FAEFI
	Tópicos em Esportes: Fundamentos do Desempenho de Corrida de Rua e Montanha	Optativa	45	15	60	1600 horas	Livre	FAEFI
	Tópicos em Esportes: Fisiologia e Treinamento de Ultra Endurance	Optativa	45	15	60	1600 horas	Livre	FAEFI
	Tópicos em Esportes: Fundamentos do Desempenho de Triathlon	Optativa	45	15	60	1600 horas	Livre	FAEFI
	Tópicos em Esporte: Periodização	Optativa	30	30	60	1600 horas	Livre	FAEFI
	Tópicos em Saúde: Ensino Vivenciado em Exercício para Grupos Especiais I	Optativa	15	45	60	1600 horas	Livre	FAEFI
	Tópicos em Saúde: Ensino Vivenciado em Exercício para Grupos Especiais II	Optativa	15	45	60	1600 horas	Livre	FAEFI

	Componente Curricular	Natureza	Carga Horária			Requisitos		Unid. Acad. Ofert.
			Teórica	Prática	Total	Pré-req.	Cor-req.	
Optativas Gerais	Tópicos em Saúde: Ensino Vivenciado em Fitness	Optativa	15	45	60	1600 horas	Livre	FAEFI
	Tópicos em Saúde: Yoga	Optativa	15	45	60	1600 horas	Livre	FAEFI
	Tópicos em Saúde: Experiências Subjetivas	Optativa	15	45	60	1600 horas	Livre	FAEFI
	Tópicos em Saúde: Socorros de Urgência	Optativa	30	30	60	1600 horas	Livre	FAEFI
	Tópicos em Saúde: Fisiologia do Exercício Clínico	Optativa	45	15	60	1600 horas	Livre	FAEFI
	Tópicos em Saúde: Fundamentos de Saúde Pública em Educação Física	Optativa	45	15	60	1600 horas	Livre	FAEFI
	Tópicos em Saúde: Musculação	Optativa	30	30	60	1600 horas	Livre	FAEFI
	Tópicos em Saúde: Neurociência do Exercício Físico	Optativa	60	0	60	1600 horas	Livre	FAEFI
	Tópicos em Saúde: Nutrição e Atividade Física Aplicadas à Saúde	Optativa	45	15	60	1600 horas	Livre	FAEFI
	Tópicos em Saúde: Temas Especiais	Optativa	60	0	60	1600 horas	Livre	FAEFI
	Jogos e Brincadeiras	Optativa	45	15	60	1600 horas	Livre	FAEFI
	Fisiologia do Exercício	Optativa	60	30	90	1600 horas	Livre	FAEFI

Observações:

\* O Enade é componente curricular obrigatório, conforme Lei nº 10861, de 14 de abril de 2004 (Sinaes).

\*\* Para cursar o Trabalho de Conclusão de Curso I o discente deverá ter cursado a disciplina Pesquisa em Educação Física e cumprido, no mínimo, 1485 horas.

\*\*\* Para cursar Estágio Supervisionado o discente deverá ter cursado os PROINTERS I, II, III, IV e V, totalizando 300 horas.

\*\*\*\*Para integralização curricular, o discente deverá cursar 200 horas de atividades acadêmicas complementares ao longo do curso.

\*\*\*\*\*As disciplinas optativas poderão ser cursadas a partir da integralização de, no mínimo, 1600 horas. O/a discente deverá integralizar, no mínimo, 120 horas em disciplinas optativas da licenciatura. O/a discente poderá cursar, como optativas, quaisquer disciplinas oferecidas pela própria Unidade ou por outras Unidades Acadêmicas, desde que sejam de áreas afins à formação e sejam aprovadas pelo Colegiado do Curso.

# CALENDÁRIO ACADÊMICO DA GRADUAÇÃO (CALENDÁRIO ÚNICO) - 2018

CAMPI: UBERLÂNDIA, PONTAL, MONTE CARMELO E PATOS DE MINAS  
Resolução 09/2018 - SEI 23117.016535/2017-47

## JANEIRO

D	S	T	Q	Q	S	S
	1	2	3	4	5	6
7	8	9	10	11	12	13
14	15	16	17	18	19	20
21	22	23	24	25	26	27
28	29	30	31			

01 - Feriado - Ano Novo  
13 - Término do prazo para lançamento de notas e faltas referentes a 2017/2

## FEVEREIRO

D	S	T	Q	Q	S	S
					1	2
					3	4
4	5	6	7	8	9	10
11	12	13	14	15	16	17
18	19	20	21	22	23	24
25	26	27	28			

01 a 09 - Período para realização das cerimônias de Colação de Grau Unificada referentes a 2017/2  
13 - Carnaval  
24 - Cerimônia de colação de grau unificada referente a 2017/2 de discentes dos campi de Uberlândia (redação dada pela Resolução SEI nº 01/2018/CONGRAD, de 10/01/2018)

## MARÇO

D	S	T	Q	Q	S	S
					1	2
					3	4
4	5	6	7	8	9	10
11	12	13	14	15	16	17
18	19	20	21	22	23	24
25	26	27	28	29	30	31

1 a 4 - Solicitação de matrícula *online* dos veteranos via Portal do Aluno  
5 a 16 - Ajuste de matrícula pelos discentes  
5 - Início do prazo para solicitação de matrícula em disciplina de outro curso  
**12 - Início do 1º semestre letivo de 2018**  
12 a 16 - Recepção dos ingressantes  
14 a 25 - Ajuste de matrícula pelas Coordenações de Curso  
16 - Término do prazo para matrícula extemporânea  
16 - Término do prazo para solicitação de matrícula em disciplina de outro curso  
19 - Feriado no *Campus* Pontal - padroeiro da cidade - dia letivo nos demais *campi*  
21 - Término do prazo para resposta de solicitação de matrícula em disciplina de outro curso pelos respectivos Coordenadores  
23 - Término do prazo para retificação de notas e faltas referentes a 2017/2 pelos docentes  
23 - Término do prazo para entrega de documentação para Colação de Grau especial  
26 e 27 - Matrícula de aluno convênio - mobilidade  
28 e 29 - Matrícula de aluno especial  
29 - Término do prazo para solicitação de dispensa de componentes curriculares  
29 - Colação de grau especial  
30 - Feriado - Paixão de Cristo  
31 - Recesso

## ABRIL

D	S	T	Q	Q	S	S
1	2	3	4	5	6	7
8	9	10	11	12	13	14
15	16	17	18	19	20	21
22	23	24	25	26	27	28
29	30					

6 - Término do prazo para solicitação de exame de suficiência (para cursos semestrais)  
12 - Prazo limite para matrícula de alunos que regressam da mobilidade - convênio (cursos semestrais)  
20 - Término do prazo para entrega de documentação para Colação de Grau especial  
21 - Feriado - Tiradentes  
23 - Término do prazo para solicitação de trancamento parcial semestral  
27 - Colação de grau especial

## MAIO

D	S	T	Q	Q	S	S
		1	2	3	4	5
6	7	8	9	10	11	12
13	14	15	16	17	18	19
20	21	22	23	24	25	26
27	28	29	30	31		

1 - Feriado - Dia do Trabalho  
 2 a 23 - Período de oferta de disciplinas no SG, referente a 2018/2  
 4 - Término do prazo para solicitação de exame de suficiência (para cursos anuais)  
 14 - Prazo limite para matrícula de alunos que regressam da mobilidade - convênio (cursos anuais)  
 23 - Término do prazo para entrega de documentação para Colação de Grau especial  
 24 - Feriado no *Campus* Patos de Minas - aniversário da cidade - dia letivo nos demais *campi*  
 30 - Colação de Grau especial  
 31 - Feriado - *Corpus Christi*

## JUNHO

D	S	T	Q	Q	S	S
					1	2
3	4	5	6	7	8	9
10	11	12	13	14	15	16
17	18	19	20	21	22	23
24	25	26	27	28	29	30

01 - Recesso  
 02 e 03 - Processo Seletivo Vestibular 1ª fase  
 4 a 30 - Ajuste de horários referentes à oferta de disciplinas - 2018/2  
 5 - Término do prazo para solicitação de trancamento parcial anual  
 13 - Feriado no *Campus* Patos de Minas - Padroeiro da cidade - dia letivo nos demais *campi*  
 14 - Término do prazo para solicitação de opção de curso, mudança de turno e permanência de vínculo  
 18 - Prazo limite para saída de alunos em mobilidade (para cursos semestrais)  
 18 - Término do prazo para solicitação de trancamento geral semestral  
 22 - Término do prazo para entrega de documentação para colação de grau especial  
 23 e 24 - Processo Seletivo Vestibular 2ª fase  
 29 - Término do prazo para entrega na DRII de documentos para mobilidade nacional referente a 2018/2  
 29 - Colação de Grau especial

## SETEMBRO

D	S	T	Q	Q	S	S
						1
2	3	4	5	6	7	8
9	10	11	12	13	14	15
16	17	18	19	20	21	22
23	24	25	26	27	28	29
30						

7 - Feriado - Independência do Brasil  
 8 - Recesso  
 10 - Término do prazo para solicitação de exame de suficiência (para cursos semestrais)  
 17 - Prazo limite para matrícula de alunos que regressam de convênio - mobilidade (cursos semestrais)  
 16 - Feriado no *Campus* Pontal - aniversário da cidade 17/09 a 14/10 - Período de oferta de disciplinas no SG, referente a 2019/1  
 21 - Término do prazo para entrega de documentação para Colação de Grau especial  
 26 - Término do prazo para solicitação de trancamento parcial semestral  
 28 - Colação de Grau especial

## OUTUBRO

D	S	T	Q	Q	S	S
	1	2	3	4	5	6
7	8	9	10	11	12	13
14	15	16	17	18	19	20
21	22	23	24	25	26	27
28	29	30	31			

17/09 a 14/10 - Período de oferta de disciplinas no SG, referente a 2019/1  
 6 - Feriado no *Campus* Monte Carmelo - aniversário da cidade - dia letivo nos demais *campi*  
 12 - Feriado - Nossa Senhora Aparecida  
 13 - Recesso  
 15 - Término do prazo para retificação de notas e faltas referentes a 2018/1 pelos docentes  
 19 - Término do prazo para entrega de documentação para Colação de Grau especial  
 22 a 24 - Vem pra UFU  
 24 - Prazo limite para saída de alunos em mobilidade (para cursos anuais)  
 24 - Término do prazo para solicitação de trancamento geral anual  
 26 - Colação de Grau especial  
 28 - Dia do Servidor Público

## JULHO

D	S	T	Q	Q	S	S
1	2	3	4	5	6	7
8	9	10	11	12	13	14
15	16	17	18	19	20	21
22	23	24	25	26	27	28
29	30	31				

6 - Término do prazo para solicitação de dilação de prazo  
 14 - Término do 1º semestre letivo de 2018  
 16 - Feriado em Uberlândia e Monte Carmelo - Padroeiro das cidades  
 20 - Término do prazo para entrega de documentação referente à Colação de Grau unificada 2018/1  
 22 - Término do prazo para lançamento de notas e faltas referentes a 2018/1  
 27 a 31 - Solicitação de matrícula *online* dos veteranos via Portal do Aluno

## AGOSTO

D	S	T	Q	Q	S	S
			1	2	3	4
5	6	7	8	9	10	11
12	13	14	15	16	17	18
19	20	21	22	23	24	25
26	27	28	29	30	31	

6 a 14 - Período para solicitação de matrícula em disciplina de outro curso  
 6 a 17 - Ajuste de matrícula pelos discentes  
 13 - Início do 2º semestre letivo de 2018  
 14/08 a 03/09 - Período para realização das cerimônias de Colação de Grau Unificada referentes a 2018/1  
 14, 16 e 17 - Recepção dos ingressantes  
 14 a 26 - Ajuste de matrícula pelas Coordenações de Curso  
 15 - Feriado - Nossa Senhora da Abadia  
 20 - Término do prazo para matrícula extemporânea  
 20 - Término do prazo para resposta de solicitação de matrícula em disciplina de outro curso pelos respectivos Coordenadores  
 27 e 28 - Matrícula de aluno convênio - mobilidade  
 29 e 30 - Matrícula de aluno especial  
 30 - Término do prazo para solicitação de dispensa de componentes curriculares  
 31 - Feriado na cidade de Uberlândia - aniversário da cidade - dia letivo nos demais *campi*

## NOVEMBRO

D	S	T	Q	Q	S	S
						1
					2	3
4	5	6	7	8	9	10
11	12	13	14	15	16	17
18	19	20	21	22	23	24
25	26	27	28	29	30	

2 - Feriado - Finados  
 14 - Reposição de aula de sexta-feira em todos os *campi*  
 15 - Feriado - Proclamação da República  
 16, 17 e 19 - Recesso  
 20 - Recesso - Dia da Consciência Negra  
 21/11 a 15/12 - Ajuste de horários referente à oferta de disciplinas - 2019-1  
 22 - Término do prazo para solicitação de opção de curso, mudança de turno e permanência de vínculo  
 23 - Prazo limite para saída de alunos em mobilidade (para cursos semestrais)  
 23 - Término do prazo para solicitação de trancamento geral semestral  
 23 - Término do prazo para entrega de documentação para Colação de Grau especial  
 30 - Colação de Grau especial

## DEZEMBRO

D	S	T	Q	Q	S	S
						1
2	3	4	5	6	7	8
9	10	11	12	13	14	15
16	17	18	19	20	21	22
23	24	25	26	27	28	29
30	31					

21/11 a 15/12 - Ajuste de horários referente à oferta de disciplinas - 2019-1  
 7 - Término do prazo para entrega na DRII de documentos para mobilidade nacional referente a 2019/1  
 14 - Término do prazo para solicitação de dilação de prazo  
 14 - Término do prazo para entrega de documentação para Colação de Grau especial  
 21 - Colação de Grau especial  
 22 - Término do 2º semestre letivo de 2018  
 25 - Feriado - Natal

## Resumo

### 1º semestre/ 2018

	2ª feira	3ª feira	4ª feira	5ª feira	6ª feira	Sábado
<b>Uberlândia</b>	18	17	18	17	16	17
<b>Pontal</b>	17	17	18	17	16	17
<b>Monte Carmelo</b>	18	17	18	17	16	17
<b>Patos de Minas</b>	18	17	17	16	16	17

Uberlândia: 103 dias / Pontal: 102 dias / Monte Carmelo: 103 dias / Patos de Minas: 101 dias

Obs.: os sábados reservados para aplicação do Processo Seletivo Vestibular, serão considerados dias letivos sem aula.

### 2º semestre / 2018

Dias letivos do 2º semestre / 2018, após reposição de aula

14/11/2018: reposição de aula de sexta-feira em todos os campi

	2ª feira	3ª feira	4ª feira	5ª feira	6ª feira	Sábado
<b>Uberlândia</b>	18	18	17	18	15	16
<b>Pontal</b>	18	18	17	18	16	16
<b>Monte Carmelo</b>	18	18	17	18	16	15
<b>Patos de Minas</b>	18	18	17	18	16	16

Uberlândia: 103 dias / Pontal: 104 dias / Monte Carmelo: 103 dias / Patos de Minas: 104 dias



## Mapas dos Campi





## CAMPUS SANTA MÔNICA

USO E OCUPAÇÃO DO ESPAÇO FÍSICO



1A- COORDENAÇÕES- PROGRAD - DIROB - DIRPS - DIREN - DIRAC - BANDO DO BRASIL  
1B- COMPUTAÇÃO - PROEX - SALAS DE AULA - ANFITEATRO - UNIDADES ESTUDANTIS  
1C- SALAS DE AULA  
1D- QUÍMICA  
1E- ENGENHARIA ELÉTRICA  
1F- COORDENAÇÕES- CIÊNCIAS CONTÁBEIS - ADMINISTRAÇÃO- MATEMÁTICA SALAS DE AULA  
1G- LETRAS - PEDAGOGIA - SALAS DE AULA  
1H- GEOGRAFIA - HISTÓRIA - CIÊNCIAS SOCIAIS- FILOSOFIA  
1I- ARTES - ARQUITETURA - DESIGN DE INTERIORES  
1J- ECONOMIA - CEPES - DICIULT - PREFEITURA UNIV. - PROPP - NÚRIO - SALAS DE AULA  
1K- LABORATÓRIO E DOCENTES ENGENHARIA QUÍMICA

1L- CANTINA  
1M- ENGENHARIA MECÂNICA  
1N- LABORATÓRIO ENGENHARIA ELÉTRICA  
1O- LABORATÓRIO ENGENHARIA MECÂNICA  
1P- LABORATÓRIO ENGENHARIA ELÉTRICA (ALTA TENSÃO)  
1Q- CÍDHS- MUSEU MINERAIS E ROCHAS - LAB. QUÍMICA - DOCENTES GEOGRAFIA  
1R- LABORATÓRIO ENG. MECÂNICA (RESISTÊNCIA DOS MATERIAIS)  
1S- GRÁFICA - RÁDIO - TV - NEAD  
1T- ALMOXARIFADO ENGENHARIA MECÂNICA  
1U- LETRAS - LINGÜÍSTICA - FILOSOFIA  
1W- RESTAURANTE UNIVERSITÁRIO  
1X- COORDENAÇÃO MÚSICA - ARTES CÊNICAS  
1Y- INSTITUTO DE FÍSICA - ANFITEATRO

1Y- ENGENHARIA CIVIL - LABORATÓRIOS - DOCENTES  
1Z- LAB. ENG. QUÍMICA - PROCES. DE ALIMENTOS  
30- BIBLIOTECA  
3D- DIREITO - SALAS DE AULA  
3E- SALAS DE AULA  
3F - GUARITA 1 - Av. JOÃO NAVES DE AVILA  
3G - GUARITA 2 - Av. SEGISMUNDO PERREIRA  
3I - GUARITA 4 - BIBLIOTECA  
3J- ALMOXARIFADO QUÍMICA  
3L- OFICINA ENGENHARIA QUÍMICA  
3M- MÚSICA - ARTES CÊNICAS  
3N- ENGENHARIA ELÉTRICA  
3O- LABORATÓRIO QUÍMICA

3P- REITORIA  
3Q- SALAS DE AULA - ANFITEATRO - PRAÇA COBERTA  
3S - CABINE DE FORÇA DA MECÂNICA  
3T - CABINE DE FORÇA BLOCO IF  
3U - CABINE DE FORÇA DO BLOCO 1H  
3X- ESTAÇÃO METEOROLÓGICA  
3Z - LABORATÓRIO DE ALTO RISCO QUÍMICA  
5B - CAMPO FUTEBOL SOCIETY AO LADO BLOCO 1Y  
5C - CABINE DE MEDIÇÃO JUNTO A BIBLIOTECA  
5D - DIRETORIA DE OBRAS  
5E- LAB. MATERIAIS DA CONSTRUÇÃO CIVIL  
5F- GALPÃO DE TESTES ENG. MECÂNICA  
5G- INSPEÇÃO DE SEGURANÇA VEICULAR- INMETRO  
5H- GALPÃO MECÂNICA  
5I- LABORATÓRIO DE QUÍMICA - ANFITEATRO  
5J- LAB. QUÍMICA (CENTRO DE RECICLAGEM DE RESÍDUOS)

5K- LABORATÓRIOS TECNOLOGIA  
5L- INCUBADORA DE EMPRESAS  
5M- LABORATÓRIO DE HUMANAS  
5N - CENTRO DE CONVIVÊNCIA SANTA MÔNICA  
5O - BLOCO DE SALAS DE AULA  
5P - BLOCO DE LABORATÓRIOS ENG. MECÂNICA  
5R - BLOCOS DE SALAS DE AULA  
5S - BLOCOS DE SALAS DE AULA  
5T - BLOCO DE LABORATÓRIOS QUÍMICA, FÍSICA, SALAS DE PROFESSORES  
5U - BLOCO DE LABORATÓRIOS DE DANÇA, MÚSICA E TEATRO  
5V - ASSISTÊNCIA JUDICIÁRIA

Fonte: Diretoria de Infraestrutura - UFU

## CAMPUS UMUARAMA

USO E OCUPAÇÃO DO ESPAÇO FÍSICO

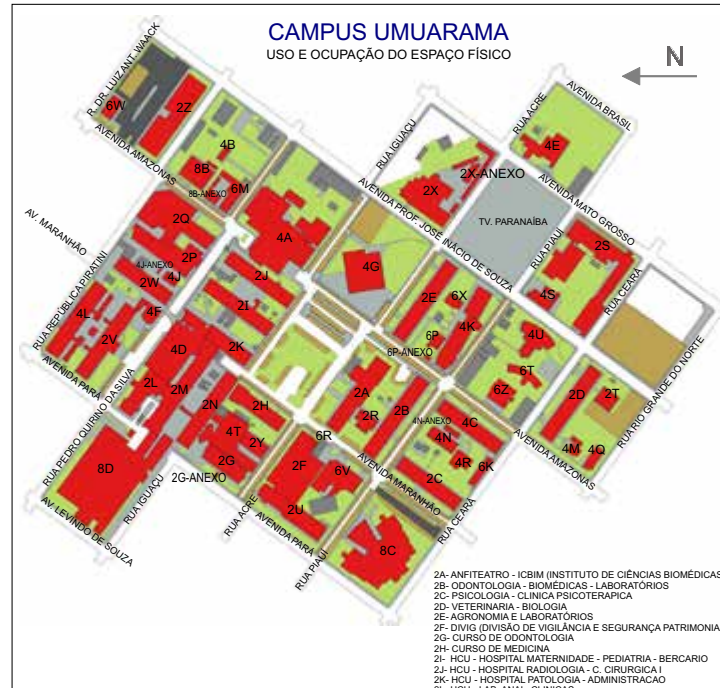

2M- HCU - PRONTO SOCORRO - TRAUMATOLOGIA - CLIN. MEDICA  
2N- HCU - HOSP. ODONTOL. - GINECOLOGIA - AMB. PEDIATRIA  
2O- DISEG - MANUTENÇÃO GERAL  
2P- HCU - LAVANDERIA - PSICQUIATRIA - HEMODIALISE  
2Q- HCU - PATOLOGIA NECROPSIA  
2R- INSTITUTO DE CIÊNCIAS AGRÁRIAS - CIAEM  
2S- HOSPITAL VETERINÁRIO  
2T- ADMINISTRAÇÃO FAMEV  
2U- CEBIM - ADMINISTRAÇÃO  
2V- AMBULATÓRIO AMÉLIO MARQUES  
2W- COZINHA - VESTIÁRIOS - R.U  
2X- DIRETORIA DE OBRAS  
2Y- NÚCLEO DE PROCESSAMENTO DE DADOS  
2Z- ALMOXARIFADO CENTRAL  
4A- COBALTERAPIA  
4B- DEPÓSITO INFLAMÁVEIS  
4C- AGRONOMIA BIOCIÊNCIAS  
4D- HCU - HOSPITAL DO CORAÇÃO  
4E- ADMINISTRAÇÃO GERAL DA FAEP (ANTIGA CRECHE)  
4F- CANTINA DO HOSPITAL  
4G- BIBLIOTECA  
4H- TRAUMATOLOGIA  
4I- GARAGEM  
4J- CALDEIRAS  
4K- ESCOLA TÉCNICA DE SAÚDE  
4L- FACULDADE DE ODONTOLOGIA - CURSO DE ODONTOLOGIA - HOSPITAL ODONTOLÓGICO  
4M- LABORATÓRIOS INBIO (INSTITUTO DE BIOLOGIA)  
4N- CASA DE VEGETAÇÃO  
4O - PRONTO ATENDIMENTO PEDIÁTRICO/AV. LEVINO DE SOUZA, 2006  
4P - REABILITAÇÃO FÍSICA/RUA ACRE, 1740  
4Q - INSTITUTO DE BIOLOGIA  
4R - LABORATÓRIOS GENÉTICA  
4S - HOSPITAL VETERINÁRIO - ANIMAIS SILVESTRES  
4T - HOSPITAL ODONTOLÓGICO  
4U - LABORATÓRIO DE EXPERIMENTAÇÃO ANIMAL  
4V - CENTRAL DE GASES DO BLOCO 4L  
4W - CENTRAL DE GASES DO BLOCO 4K  
4X - CABINE DE FORÇA 1 (ENTRE 2I E 2J)  
4Y - CABINE DE FORÇA 2 (ENTRE 2K E 2L) - CABINE HC  
4Z - CABINE DE FORÇA 3 (ENTRE 2Y E 2H)  
6A - CABINE DE FORÇA 4 (ENTRE 2A E 2B)  
6B - CABINE DE FORÇA 5 (ENTRE 2C E 4N)  
6C - CENTRAL DE GASES (ENTRE 2I E 2J)  
6D - CASA DE MÁQUINAS (ENTRE 2M E 2N)  
6E - CASA DE MÁQUINAS (ENTRE 2M E 2K)  
6F - GARAGEM - ENTRADA VANDER  
6G - QUADRA POLIESPORTIVA DO CENTRO DE CONVIVÊNCIA  
6H - CITOGENÉTICA E SETOR DE ABELHAS  
6I - GALPÃO PSICOLÓGICA  
6M - MANUTENÇÃO HOSPITALAR  
6O - CENTRAL DE GASES DO BLOCO 4T  
6P - XEROX/LIVRARIA - AV. AMAZONAS 1810  
6Q - CABINE DE MEDIÇÃO DE FORÇA JUNTO AO LEA  
6R - LABORATÓRIO DE TRIAGEM, DEPÓSITO E SALA DO D.A.  
6T - LABORATÓRIOS DE PESQUISA - CTINFRA  
6U - CABINE DE MEDIÇÃO HOSPITAL DE CLÍNICAS  
6V - CENTRO DE CONVIVÊNCIA UMUARAMA  
6W - GARAGEM UFU  
6X - BLOCO DE LABORATÓRIOS/AULAS PRÓTESE PARCIAL REMOVÍVEL  
6Y - CASA DOS GERADORES  
6Z - CURSOS DE CAPACITAÇÃO  
8C - SALAS DE AULA VILA DIGITAL/PREFE  
8D - PRONTO SOCORRO - HOSPITAL DE CLÍNICAS-UFU

Fonte: Diretoria de Infraestrutura - UFU

**CAMPUS GLÓRIA**  
USO E OCUPAÇÃO DO ESPAÇO FÍSICO



- 1A - CTINFRA
- 1B - LABORATÓRIOS/SALAS DE AULA/ANFITEATRO
- 1C - BIBLIOTECA/SALAS DE PROFESSORES/ADM./ÁREAS ESTUDANTIS
- 1D - LABORATÓRIOS/SALAS DE PROFESSORES/AUDITÓRIO

Fonte: Diretoria de Infraestrutura - UFU

**CAMPUS PONTAL**  
USO E OCUPAÇÃO DO ESPAÇO FÍSICO

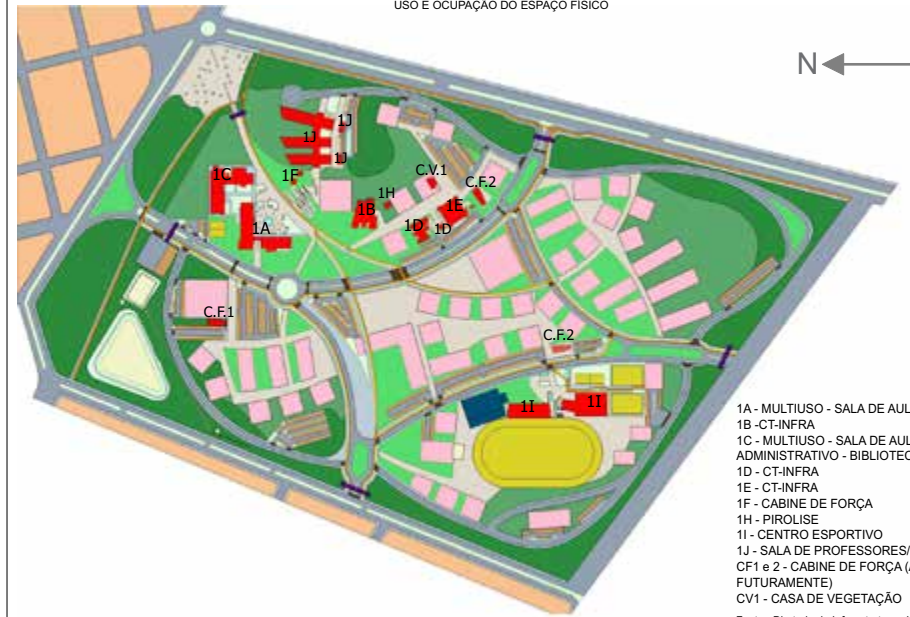

- 1A - MULTIUSO - SALA DE AULA
- 1B - CT-INFRA
- 1C - MULTIUSO - SALA DE AULAS - ADMINISTRATIVO - BIBLIOTECA
- 1D - CT-INFRA
- 1E - CT-INFRA
- 1F - CABINE DE FORÇA
- 1H - PIROLISE
- 1I - CENTRO ESPORTIVO
- 1J - SALA DE PROFESSORES/LABORATÓRIOS
- CF1 e 2 - CABINE DE FORÇA (A SER IMPLANTADA FUTURAMENTE)
- CV1 - CASA DE VEGETAÇÃO

Fonte: Diretoria de Infraestrutura - UFU





Av. João Naves de Ávila, 2121 - Campus Santa Mônica  
Uberlândia - MG - Tel.: (34) 3291-8936/8937  
Site: [www.prograd.ufu.br](http://www.prograd.ufu.br) - e-mail: [prograd@ufu.br](mailto:prograd@ufu.br)